

CONCORRÊNCIA ELETRÔNICA Nº 10/2026

PROCESSO Nº 5121/2026

EDITAL Nº 38/2026

O **MUNICÍPIO DE CAPÃO BONITO**, com Sede a Rua Nove de Julho, nº 690 – Centro – Capão Bonito/SP, inscrita no CNPJ sob o nº 46.634.259/0001-95, torna público que realizará em sessão pública, licitação na modalidade **CONCORRÊNCIA ELETRÔNICA - REGIME DE EXECUÇÃO: EMPREITADA POR MENOR PREÇO GLOBAL**, que será regido pela Lei nº 14.133 de 01/04/2021, Decreto Municipal nº 001/2024, de 02 de janeiro de 2024, Lei Complementar nº 123/2006, Lei Complementar nº 147/2014 e demais normas regulamentares aplicáveis à espécie e suas alterações, ainda, mediante as condições estabelecidas no presente instrumento convocatório/edital. O Agente de Contratação que conduzirá esse certame, foi nomeada pela **Portaria nº 07/2026 de 06 de janeiro de 2026**.

Serão observados os seguintes horários e datas para os procedimentos que seguem.

RECEBIMENTO DAS PROPOSTAS: **das 08h00 min do dia 11/05/2026 às 08h00 min do dia 11/06/2026.**

ABERTURA DAS PROPOSTAS: às **08h00 min do dia 11/06/2026.**

INÍCIO DA SESSÃO DE DISPUTA DE PREÇOS: **09h00 min do dia 11/06/2026.**

REFERÊNCIA DE TEMPO: Todas as referências de tempo no presente Edital Convocatório, no aviso de licitação e durante a sessão pública observarão, obrigatoriamente, o horário oficial de Brasília – DF.

ENDEREÇO ELETRÔNICO: As propostas de preços e os arquivos contendo os documentos de habilitação deverão ser registrados, pelos licitantes interessados, exclusivamente por meio eletrônico no endereço: www.bnc.org.br “**Acesso Identificado**”, objetivando o credenciamento ao sistema.

O Edital Convocatório e seus Anexos estará disponível gratuitamente na página oficial do município: www.licitacao.capaobonito.sp.gov.br ou no endereço eletrônico www.bnc.org.br.

1 - DO OBJETO:

1.1 A presente licitação, na modalidade **CONCORRÊNCIA ELETRÔNICA**, tem por finalidade a **Contratação de empresa especializada para a execução da obra de construção da Quadra Poliesportiva – Bairro Nova Capão Bonito, compreendendo o fornecimento de materiais, mão de obra, equipamentos e serviços necessários à execução integral do empreendimento, conforme projetos, memorial descritivo, planilhas orçamentárias e demais documentos técnicos, conforme solicitação da Secretaria Municipal de Planejamento, conforme especificações constantes dos Anexos pertencentes ao presente instrumento convocatório.**

2 - DOS RECURSOS ORÇAMENTÁRIOS:

1.2. Os recursos serão atendidos pela dotação de orçamento em vigor, com recursos próprios e estaduais, tendo como valor máximo global de **R\$ 1.401.991,29 (um milhão, quatrocentos e um mil, novecentos e noventa e nove reais e vinte e nove centavos).**

Recursos – FEDERAL
Unidade Orçamentária: 11.01
Funcional Programática: 27.812.0016.1004
Categoria Econômica: 4.4.90.51

3- DA IMPUGNAÇÃO AO EDITAL E DOS PEDIDOS DE ESCLARECIMENTOS:



- 3.1 Até 03 (três) dias úteis** antes da data designada para a abertura da sessão pública, qualquer pessoa poderá impugnar este Edital.
- 3.2** A impugnação deverá ser enviada exclusivamente por meio eletrônico, em campo próprio do Sistema BNC no endereço eletrônico <https://bnc.org.br/>.
- 3.3** Caberá ao Agente de Contratações, auxiliado pelo setor técnico competente, decidir sobre a impugnação no prazo de até 03 (três) dias úteis, limitado ao último dia útil anterior à data da abertura do certame.
- 3.4** Acolhida a impugnação, será definida e publicada nova data para a realização do certame, exceto quando, inquestionavelmente, a alteração não afetar a formulação de propostas.
- 3.5** Os pedidos de esclarecimentos referentes a este processo licitatório deverão ser enviados ao Agente de Contratações, até 03 (três) dias úteis anteriores à data designada para abertura da sessão pública, exclusivamente por meio eletrônico, em campo próprio do Sistema BNC no endereço eletrônico <https://bnc.org.br/>.
- 3.6** As impugnações e pedidos de esclarecimentos não suspendem os prazos previstos no certame.
- 3.7** A participação no certame, sem que tenha sido tempestivamente impugnado o presente Edital, implica na aceitação por parte dos interessados das condições nele estabelecidas.

4- DA PARTICIPAÇÃO:

- 4.1.** Poderão participar desta Concorrência interessados cujo as empresas pertencentes ao ramo de atividade relacionado ao objeto da licitação e que estiverem previamente credenciadas perante o sistema eletrônico provido pela plataforma BNC, por meio do sítio <https://bnc.org.br/>.
- 4.2.** Será concedido tratamento favorecido para as microempresas e empresas de pequeno porte, para as sociedades cooperativas mencionadas no artigo 34 da Lei nº 11.488/2007, para o microempreendedor individual - MEI, nos limites previstos da Lei Complementar nº 123/2006 e no artigo 4º da Lei nº 14.133/2021
- 4.3.** Não poderão participar desta licitação os interessados:
- 4.3.1.** Proibidos de participar de licitações e celebrar contratos administrativos, na forma da legislação vigente;
 - 4.3.2.** Que não atendam às condições deste Edital e seu(s) anexo(s);
 - 4.3.3.** Estrangeiros que não tenham representação legal no Brasil com poderes expressos para receber citação e responder administrativa ou judicialmente;
 - 4.3.4.** Que se enquadrem nas vedações previstas nos artigos 9º e 14 da Lei nº 14.133/2021;
 - 4.3.5.** Que estejam sob falência, concurso de credores, concordata ou em processo de dissolução ou liquidação;
 - 4.3.6.** Organizações da Sociedade Civil de Interesse Público - OSCIP, atuando nessa condição (Acórdão nº 746/2014-TCU-Plenário).
- 4.4** A pessoa jurídica poderá participar da licitação em consórcio, observadas as regras do art. 15 da Lei nº 14.133/2021.
- 4.5.** Como condição para participação na concorrência, a licitante assinalará “sim” ou “não” em campo próprio do sistema eletrônico, relativo às seguintes declarações:
- 4.5.1.** Que cumpre os requisitos estabelecidos no artigo 3º da Lei Complementar nº 123/2006, estando apta a usufruir do tratamento favorecido estabelecido em seus arts. 42 a 49 e que não celebrou contratos com a Administração Pública cujos valores extrapolem a receita bruta máxima admitida para fins de enquadramento como

empresa de pequeno porte;

4.5.1.1. Nos itens exclusivos para participação de microempresas e empresas de pequeno porte, a assinalação do campo “não” impedirá o prosseguimento no certame;

4.5.1.2. Nos itens em que a participação não for exclusiva para microempresas e empresas de pequeno porte, a assinalação do campo “não” apenas produzirá o efeito de o licitante não ter direito ao tratamento favorecido previsto na Lei Complementar nº 123/2006, mesmo que microempresa, empresa de pequeno porte.

4.5.2. Que está ciente e concorda com as condições contidas no Edital e seus anexos;

4.5.3. Que cumpre os requisitos para a habilitação definidos no Edital e que a proposta apresentada está em conformidade com as exigências editalícias;

4.5.4. Que inexistem fatos impeditivos para sua habilitação no certame, ciente da obrigatoriedade de declarar ocorrências posteriores;

4.5.5. Que não emprega menor de 18 anos em trabalho noturno, perigoso ou insalubre e não emprega menor de 16 anos, salvo menor a partir de 14 anos, na condição de aprendiz, nos termos do artigo 7º, XXXIII, da Constituição Federal de 1998;

4.5.6. Que a proposta foi elaborada de forma independente;

4.5.7. Que não possui, em sua cadeia produtiva, empregados executando trabalho degradante ou forçado, observando o disposto nos incisos III e IV do art. 1º e no inciso III do art. 5º da Constituição Federal;

4.5.8. Que cumpre com a reserva de cargos prevista em lei para pessoa com deficiência ou para reabilitado da Previdência Social e que atenda às regras de acessibilidade previstas na legislação, conforme disposto no art. 93 da Lei nº 8.213/1991.

4.6. A declaração falsa relativa ao cumprimento de qualquer condição sujeitará o licitante às sanções previstas em lei e neste Edital.

4.7 As declarações exigidas neste edital e não disponibilizadas diretamente no sistema deverão ser confeccionadas e enviadas juntamente com a proposta de preços e/ou com os documentos de habilitação.

5 - DA VISTORIA TÉCNICA FACULTATIVA

5.1. A(s) empresa(s) licitante(s) interessada(s) em participar do presente certame licitatório, poderá(ão) enviar profissional, através de apresentação de carta podendo ser conforme **modelo do ANEXO VII** do Edital, para comparecer a **Secretaria Municipal de Planejamento**, situado à Rua 9 de Julho, nº690, Centro – Capão Bonito/SP – CEP: 18300-900, para proceder Vistoria Técnica Facultativa até 01 (um) dia anterior à data de abertura, de acordo com prévio agendamento junto ao Secretaria requisitante, pelo telefone (15) 3542-3553, das 08:00 às 11h30min e das 13:00 às 17:00 horas.

5.2 A Vistoria Técnica será acompanhada por servidor do Secretaria requisitante, devidamente designado, o qual expedirá o Atestado de Vistoria Técnica, em 02 (duas) vias.

5.3 Uma via do Atestado de Vistoria Técnica será entregue ao representante da empresa licitante e outra via será juntada aos autos do processo licitatório.

5.4 Em hipótese alguma haverá Vistoria Técnica após a data limite, conforme item.

5.5 A Vistoria Técnica prévia tem por finalidade obter, para a utilização e exclusiva responsabilidade da(s) empresa(s) licitante(s), toda(s) a(s) informação(ões) necessária(s) à elaboração da proposta, tais como: as condições locais, quantidade e natureza dos trabalhos, materiais e equipamentos necessários à execução, formas e condições de suprimentos, meios de acesso ao local, entre outros. Todos os custos associados à vistoria serão de inteira responsabilidade da empresa licitante.

5.6 Não será admitida posterior modificação nos preços, prazos ou condições da proposta, sob alegação de insuficiência de dados e/ou informações sobre o objeto ou condições do local.

5.7 A(s) empresa(s) licitante(s) deverá(ão) ter pleno conhecimento do Edital, das condições gerais e particulares do objeto da Licitação e do local onde serão executados os serviços, não podendo invocar qualquer desconhecimento como elemento impeditivo da correta formulação da proposta e do integral cumprimento do Contrato.

5.8 O licitante que optar pela **não realização da vistoria técnica deverá, para participar do certame, apresentar declaração afirmando que tinha ciência da possibilidade de fazê-la, mas que, ciente dos riscos e consequências envolvidos, optou por formular a proposta sem realizar a vistoria técnica** que lhe havia sido facultada, conforme o modelo constante do **ANEXO VIII** do Edital.

6- DO CREDENCIAMENTO

6.1 Os interessados em participar desta concorrência deverão credenciar-se, previamente, perante o sistema eletrônico provido pela plataforma BNC, por meio do sítio <https://bnc.org.br/>.

6.2 Para ter acesso ao sistema eletrônico, os interessados deverão dispor de chave de identificação e senha pessoal, obtidas junto ao provedor do sistema eletrônico (BNC), onde também deverão se informar a respeito do seu funcionamento e regulamento, obtendo instruções detalhadas para sua correta utilização.

6.3 Os interessados em se credenciar na plataforma BNC poderão obter maiores informações na página <https://bnc.org.br/>, podendo sanar eventuais dúvidas pela central de atendimentos da Plataforma ou pelo e-mail contato@bnc.org.br.

6.4 O licitante será responsável por todas as transações que forem efetuadas em seu nome no sistema eletrônico, assumindo como firmes e verdadeiras suas propostas e lances.

6.5 O uso da senha de acesso pela licitante é de sua responsabilidade exclusiva, incluindo qualquer transação por ela efetuada diretamente, ou por seu representante, não cabendo ao provedor do sistema ou ao Município de Capão Bonito- SP responder por eventuais danos decorrentes do uso indevido da senha, ainda que por terceiros.

6.6 O credenciamento junto à plataforma BNC implica a responsabilidade do licitante ou de seu representante legal e a presunção de sua capacidade técnica para realização das transações inerentes a esta licitação.

6.7 A perda da senha ou a quebra de sigilo deverão ser comunicadas imediatamente ao provedor do sistema para imediato bloqueio de acesso.

6.8 A licitação será conduzida pelo Agente de Contratações do Município de Capão Bonito - SP, com apoio técnico e operacional da plataforma BNC, que atuará como provedor do sistema eletrônico para esta licitação.

7 – DO ENVIO DA PROPOSTA

7.1 Após a divulgação do Edital no endereço eletrônico <https://bnc.org.br/> e até a data e hora marcada para abertura da sessão, os licitantes deverão encaminhar proposta com a descrição do objeto ofertado e preço, exclusivamente por meio do sistema eletrônico no endereço acima, quando, então, encerrar-se-á automaticamente a fase de recebimento de propostas.

7.2 A licitante deverá elaborar a sua proposta com base no edital e seus anexos, sendo de sua exclusiva responsabilidade o levantamento de custos necessários para o cumprimento total das obrigações necessárias para a



execução do objeto desta licitação. Até a abertura da sessão, os licitantes poderão retirar ou substituir as propostas apresentadas.

7.3 O licitante deverá enviar sua proposta, no idioma oficial do Brasil, mediante o preenchimento, no sistema eletrônico, dos seguintes campos:

7.4 Valor unitário e total, em moeda corrente nacional com 02 (duas) casas após a vírgula;

7.5 Todas as especificações do objeto contidas na proposta vinculam a Contratada e, havendo divergência entre as condições da proposta e as cláusulas deste Edital, incluindo seus anexos, prevalecerão as últimas.

7.6 O prazo de validade da proposta não será inferior a **90 (noventa) dias**, a contar da data de sua apresentação.

8- DA ABERTURA DA SESSÃO PÚBLICA E DA FORMULAÇÃO DE LANCES

8.1 A abertura da presente licitação dar-se-á em sessão pública, por meio de sistema eletrônico, na data, horário e local indicados neste Edital.

8.2 Durante a sessão pública, a comunicação entre o Agente de Contratações e os licitantes ocorrerá exclusivamente mediante troca de mensagens, em campo próprio do sistema eletrônico.

8.3 O Agente verificará as propostas apresentadas, desclassificando desde logo aquelas que não estejam em conformidade com os requisitos estabelecidos neste Edital, que contenham vícios insanáveis ou que não apresentem as especificações técnicas exigidas no Projeto Básico/Memorial Descritivo.

8.3.1 A desclassificação será sempre fundamentada e registrada no sistema, com acompanhamento em tempo real por todos os participantes.

8.3.2 A não desclassificação da proposta não implica em sua aceitação definitiva, que deverá ser levada a efeito após o seu julgamento definitivo conforme definido no item 11 deste edital.

8.3.3 Também será desclassificada a proposta que identifique o licitante.

8.4 O sistema ordenará automaticamente as propostas classificadas, sendo que somente estas participarão da fase de lances.

8.5 Iniciada a etapa competitiva, os licitantes deverão encaminhar lances exclusivamente por meio do sistema eletrônico, sendo imediatamente informados do seu recebimento e do valor consignado no registro.

8.6 Incumbirá ao licitante acompanhar as operações no sistema eletrônico durante a sessão pública, ficando responsável pelo ônus decorrente da perda de negócios, diante da inobservância de quaisquer mensagens emitidas pelo sistema ou de sua desconexão.

8.7 Os licitantes poderão oferecer lances sucessivos, observando o horário fixado para abertura da sessão e as regras estabelecidas no Edital.

8.7.1 Em caso de falha no sistema, os lances em desacordo com a norma deverão ser desconsiderados pelo Agente de Contratações, devendo a ocorrência ser comunicada imediatamente ao provedor do sistema eletrônico (BNC).

8.7.2 Na hipótese do subitem anterior, a ocorrência será registrada em campo próprio do sistema.

8.8 O licitante somente poderá oferecer lance inferior ao último por ele ofertado e registrado pelo sistema.

8.9 Não serão aceitos dois ou mais lances de mesmo valor, prevalecendo aquele que for recebido e registrado

em primeiro lugar.

8.10 Durante o transcurso da sessão pública, os licitantes serão informados, em tempo real, do valor do menor lance registrado, vedada a identificação do licitante.

8.11 No caso de desconexão com o Agente, no decorrer da etapa competitiva do certame, o sistema eletrônico poderá permanecer acessível aos licitantes para a recepção dos lances.

8.12 Se a desconexão perdurar por tempo superior a 10 (dez) minutos, a sessão será suspensa e terá reinício somente após comunicação expressa do Agente de Contratações aos participantes do certame publicado no sistema BNC, <https://bnc.org.br/>, quando serão divulgadas data e hora para a sua reabertura.

8.13 O modo de disputa adotado:

8.13.1 Nesta Concorrência o modo de disputa adotado é o **ABERTO**, com julgamento sobre o **MENOR PREÇO GLOBAL**.

8.14 O intervalo mínimo de diferença de valores ou percentuais entre os lances, que incidirá tanto em relação aos lances intermediários quanto em relação à proposta que cobrir a melhor oferta deverá ser de **R\$ 500,00 (quinhentos reais)**.

8.15 O procedimento seguirá de acordo com modo de disputa adotado.

8.15.1 Será adotado para o envio de lances no pregão eletrônico o modo de disputa “**ABERTO**”, em que os licitantes apresentarão lances públicos e sucessivos, com prorrogações.

8.15.2 A etapa de lances da sessão pública terá duração de dez minutos e, após isso, será prorrogação automaticamente pelo sistema quando houver lance ofertado nos últimos dois minutos do período de duração da sessão pública

8.15.3 A prorrogação automática da etapa de lances, de que se trata o subitem anterior, será dois minutos e ocorrerá sucessivamente sempre que houver lances enviados nesse período de prorrogação, inclusive no caso de lances intermediários.

8.15.4 Não havendo novos lances na forma estabelecida nos itens anteriores, a sessão pública encerrar-se-á automaticamente, e o sistema ordenará e divulgará os lances conforme a ordem final de classificação.

8.15.5 Definida a melhor proposta, se a diferença em relação à proposta classificada em segundo lugar for de pelo menos 5% (cinco por cento), o Pregoeiro, auxiliado pela equipe de apoio, poderá admitir o reinício da disputa aberta, para a definição das demais colocações.

8.15.6 Após o reinício previsto no item supra, os licitantes serão convocados para apresentar lances intermediários.

9 - DO EMPATE

9.1 Se o Agente de Contratações observar que há licitantes em situação de empate que enviaram seus lances em horários exatamente iguais, adotará os seguintes critérios de desempate, nesta ordem:

9.1.1 disputa final, hipótese em que os licitantes empatados poderão apresentar nova proposta em ato contínuo à classificação;

9.1.2 avaliação do desempenho contratual prévio dos licitantes, para a qual deverão preferencialmente ser utilizados registros cadastrais para efeito de atesto de cumprimento de obrigações;

9.2 Em igualdade de condições, se não houver desempate, será assegurada preferência, sucessivamente, aos bens e serviços produzidos ou prestados por:

9.2.1 empresas estabelecidas no território do Estado de São Paulo;

9.2.2 empresas brasileiras;

9.2.3 empresas que invistam em pesquisa e no desenvolvimento de tecnologia no País;

9.2.4 empresas que comprovem a prática de mitigação, nos termos da Lei nº 12.187, de 29 de dezembro de 2009.

9.3 A proposta declarada vencedora será inserida, na fase de Aceitação, no campo "Valor Negociado", com a devida justificativa.

10 - DA NEGOCIAÇÃO DIRETA

10.1 Encerrada a etapa de lances e depois da verificação de possível empate, o Agente de Contratações encaminhará contraproposta à licitante que tenha apresentado o lance mais vantajoso, observado o critério de julgamento e o valor estimado para a contratação, para que seja obtida melhor proposta.

10.2 A negociação será realizada por meio do sistema, podendo ser acompanhada pelas demais licitantes.

11 - DA ACEITABILIDADE DA PROPOSTA VENCEDORA

11.1. Encerrada a etapa de negociação, o Agente examinará a proposta classificada em primeiro lugar quanto ao preço, a sua exequibilidade, bem como quanto ao cumprimento das especificações do objeto.

11.2 O Agente convocará o licitante para enviar, digitalmente, a proposta atualizada em conformidade com o último lance ofertado num prazo máximo de 02 (duas) horas, por meio de campo próprio do Sistema, sob pena de desclassificação, contendo os seguintes dados:

a) O **FORMULÁRIO PADRONIZADO DE PROPOSTA FINANCEIRA**, deverá conter o valor global, incluindo BDI, encargos sociais, taxas, impostos e emolumentos para a execução das obras objeto desta licitação, e deverá constituir-se no primeiro documento da Proposta Financeira; conforme disposto no **Anexo I**.

b) **Cronograma Físico-Financeiro** dos itens principais da planilha orçamentária constantes da descrição geral das obras, obedecendo as atividades e prazos, com os percentuais previstos mês a mês, observado o prazo de execução estabelecido neste Edital;

c) **Planilha de serviços e quantidades**, de preços unitários e totais em real (R\$), na data da apresentação da PROPOSTA, com totais parciais e globais, com rigorosas especificações e quantitativos, incluindo suas respectivas composições dos preços unitários. E, ainda, observando que não poderão ser alterados os quantitativos previstos, como também, que os preços unitários propostos não poderão ser superiores aos preços unitários básicos integrante do Projeto Básico;

d) No(s) preço(s) cotado(s) deverão estar embutidos todos os custos diretos e indiretos, despesas indiretas (BDI), transportes, carga e descarga, seguro, impostos, taxas, multas, emolumentos legais, custos de mobilização de equipamentos e pessoas, além de transporte, estada e alimentação da equipe de trabalho, insumos e demais encargos, inclusive previdenciários e trabalhistas, seguro de qualquer espécie, licenças, documentos e despesas, tributos inclusive ICMS ou ISSQN se houver incidência, encargos e incidências diretos e indiretos, que possam vir a gravá-los e lucro, sendo de inteira responsabilidade da empresa proponente a quitação destes, que em momento algum e sob nenhuma alegação, inclusive falta de previsão oficial, poderão ser transferidos à Prefeitura Municipal de Capão Bonito, a responsabilidade de seus pagamentos, quitação ou outras quaisquer decorrentes..

e) **Declaração afirmando que sua proposta foi elaborada de maneira independente** e que conduz seus negócios de forma a coibir fraudes, corrupção e a prática de quaisquer outros atos lesivos à Administração Pública, nacional ou estrangeira, em atendimento à Lei Federal nº 12.846/2013, conforme modelo do **Anexo II** deste Edital;



11.3 O prazo poderá ser prorrogado, a critério do Agente de Contratações, desde que solicitado por escrito, antes de findo o prazo estabelecido.

11.4 O não envio da proposta ajustada por meio eletrônico com todos os requisitos elencados no subitem 11.2, ou descumprimento das diligências determinadas pelo Agente de Contratações acarretará na desclassificação da proposta, sem prejuízo da instauração de processo sancionatório contra o licitante.

11.5 Em nenhuma hipótese poderá ser alterado o conteúdo da proposta apresentada, seja com relação a prazo e especificações do serviço ofertado ou qualquer condição que importe modificação dos seus termos originais, ressalvadas apenas aquelas alterações destinadas a sanar evidentes erros formais ou quando a alteração representar condições iguais ou superiores às originalmente propostas.

11.6 Serão desclassificadas as propostas que contenham preços excessivos, assim entendidos quando apresentarem valores globais ou unitários acima do valor definido para o respectivo objeto no Projeto Básico.

11.6.1 A desclassificação por valor excessivo ocorrerá quando o Agente de Contratações, após a negociação direta, não obtiver oferta inferior ao preço máximo fixado.

11.7 Se houver indícios de inexecuibilidade da proposta de preços, ou em caso da necessidade de esclarecimentos complementares, serão realizadas diligências para comprovação da exequibilidade.

11.7.1. Qualquer interessado poderá requerer que se realizem diligências para aferir a exequibilidade e a legalidade das propostas, devendo apresentar as provas ou os indícios que fundamentam a suspeita;

11.7.2. Propostas inferiores a 75% do valor do Projeto Básico será admitida situação de presunção inexecuibilidade e terá necessidade de esclarecimentos complementares, através de diligências para que a licitante comprove a exequibilidade da proposta.

11.8 O Agente de Contratações poderá realizar quaisquer diligências necessárias para averiguar a conformidade da proposta com as especificações mínimas previstas no Memorial Descritivo, Anexo I do Edital, salvo a juntada de documentos, para atender a exigência deste edital, findo o prazo estabelecido no item 11.2.

11.9 Se a proposta ou lance vencedor for desclassificado, o Agente de Contratações examinará a proposta ou lance subsequente, e assim sucessivamente, na ordem de classificação.

11.10 Havendo necessidade, o Agente suspenderá a sessão, informando no “chat” a nova data e horário para a continuidade da mesma.

12 – PRAZO DE VALIDADE DA PROPOSTA

12.1. As propostas oferecidas serão tidas como válidas por **90 (noventa) dias**, contados da data de envio para plataforma, prazo no qual a empresa proponente se comprometerá a mantê-la, em sua integralidade, fato este aceito pela simples participação no certame, conforme artigo 90 da Lei Federal nº 14.133/2021.

13 – DA HABILITAÇÃO

A licitante vencedora deverá encaminhar, após a fase de disputa, os documentos de Habilitação no prazo máximo de 2 (duas) horas sob pena de Inabilitação.

13.1 Como condição prévia ao exame da documentação de habilitação do licitante detentor da proposta classificada em primeiro lugar, o Agente de Contratações verificará o eventual descumprimento das condições de

participação, especialmente quanto à existência de sanção que impeça a participação no certame ou a futura contratação, mediante a consulta aos seguintes cadastros:

13.1.1 Cadastro Nacional de Empresas Inidôneas e Suspensas – CEIS e o Cadastro Nacional de Empresas Punidas – CNEP (www.portaldatransparencia.gov.br/);

13.1.2 Cadastro Nacional de Condenações Cíveis por Atos de Improbidade Administrativa, mantido pelo Conselho Nacional de Justiça (www.cnj.jus.br/improbidadeadm/consultarrequerido.php).

13.1.3 Relação de Apenados do Tribunal de Contas do Estado de São Paulo (<https://www.tce.sp.gov.br/pesquisa-relacao-apanados>);

13.1.4 A consulta aos cadastros será realizada em nome da empresa licitante e também de seu sócio majoritário, por força dos artigos 3º e 12 da Lei nº 8.429, de 1992, que prevê, dentre as sanções impostas ao responsável pela prática de ato de improbidade administrativa, a proibição de contratar com o Poder Público, inclusive por intermédio de pessoa jurídica da qual seja sócio majoritário.

13.1.5 Constatada a existência de sanção, o Agente de Contratações inabilitará o licitante, por falta de condição de participação.

13.2 A licitante vencedora deverá anexar no sistema a seguinte documentação de Habilitação:

13.2.1 HABILITAÇÃO JURÍDICA (artigo 66 da lei federal nº 14.133/2021):

13.2.1.1 Qualquer documento que comprove sua existência jurídica, conforme artigo 66 da Lei Federal nº 14.133/2021, como, por exemplo:

- a) Registro Comercial, no caso de empresa individual;
- b) Ato Constitutivo, Estatuto ou Contrato Social em vigor (o **consolidado** ou acompanhado de todas as alterações), devidamente registrado em se tratando de sociedades comerciais e, no caso de sociedade por ações, acompanhado de documentos de eleição de seus administradores;
- c) Inscrição do Ato Constitutivo, no caso de sociedades civis, acompanhada de prova de diretoria em exercício;
- d) Decreto de Autorização, em se tratando de empresa ou sociedade estrangeira em funcionamento no País, e ato de registro ou autorização para funcionamento expedido pelo órgão competente, quando a atividade assim o exigir.
- e) A **Microempresa (ME)** ou **Empresa de Pequeno Porte (EPP)**, que desejar obter os benefícios previstos no Capítulo V da Lei Complementar nº 123/2006, **comprovar tal condição mediante certidão simplificada expedida com data do ano em curso pela Junta Comercial**, sob pena de preclusão e de não aplicação dos efeitos da Lei Complementar nº 123/2006 e alterações advindas da Lei Complementar 147/2014;
- f) Declaração de enquadramento de ME/EPP, conforme modelo do **Anexo III** deste Edital;

13.2.2 QUALIFICAÇÃO TÉCNICA (Art. 67 da Lei 14.133/2021)

- a) **Certidão de Registro e Quitação** do Conselho Regional de Engenharia - CREA e/ ou Conselho de Arquitetura e Urbanismo – CAU, **Pessoa Física e Pessoa Jurídica** da Matriz ou Filialda licitante, comprovando atividade relacionada com o objeto da presente licitação e respectivo responsável (eis) técnico(s) que atuará(ão) na execução da obra;
- b) Indicação do responsável técnico devidamente registrado no CREA ou CAU e dados completos da licitante e do representante legal, devidamente preenchido;
- c) Comprovação de que o responsável técnico indicado pertence ao quadro permanente da licitante, devendo ser feita com a apresentação de um dos seguintes documentos:
 - a. Se funcionário: registro na Carteira Profissional, ficha de registro de empregado ou contrato de trabalho;
 - b. Se Diretor: contrato social ou Certidão da Junta Comercial em vigor;
 - c. Se profissional autônomo que preencha os requisitos e se responsabilize tecnicamente pela execução dos serviços: apresentar o contrato firmado com o profissional, até a data limite para a entrega dos documentos de habilitação.



d) Atestado(s) ou Certidão(ões) de Capacidade Técnica Operacional, fornecido por pessoa jurídica de direito público ou privado, necessariamente em nome do responsável técnico indicado, acompanhado da respectiva CAT – Certidão de Acervo Técnico, o qual se comprove a execução de obras similares

e) Atestado(s) ou Certidão(ões) de Capacidade Técnica Profissional, fornecido por pessoa jurídica de direito público ou privado, necessariamente em nome do responsável técnico indicado, acompanhado da respectiva CAT – Certidão de Acervo Técnico, o qual se comprove a execução de obras similares.

f) ITEM DE MAIOR RELEVÂNCIA:

- **Código 101174: Descrição – Estaca broca de concreto, diâmetro de 25cm, escavação manual com trado concha, com armadura de arranque. AF_05/2020 = 35,00 m**
- **Código 103672: Descrição – Concretagem de pilares, FCK = 25 MPA, com uso de bomba – Lançamento, adensamento e acabamento. AF_02/2022_PS = 11,06 m³**
- **Código 15.03.030: Descrição: Fornecimento e montagem de estrutura em aço ASTM36, sem pintura = 3.000 kg**
- **Código 16.12.020: Descrição: Telhamento em chapa de aço pre-pintada com epóxi e poliéster, perfil ondulado, com espessura 0,50 mm = 600 m².**
- **Código 10.01.040: Descrição: Armadura em barra de aço CA-50 (A ou B) fyk = 500 Mpa kg 364,40;**
- **Código 102363: Descrição – Alambrado para quadra poliesportiva, estruturado por tubos de aço galvanizado, (montantes com 2”, travessas e escoras com diâmetro 1 ¼”), com tela de arame galvanizado, fio 12 BWG e malha quadrada 5x5cm (exceto mureta). AF_03/2021 = 310,60 m².**
- **Código 32.17.030: Descrição: Impermeabilização em argamassa polimérica para umidade e água de percolação m² 118,00**
- **Código 96974: Descrição: CORDOALHA DE COBRE NU 50 MM², NÃO ENTERRADA, COM ISOLADOR - FORNECIMENTO E INSTALAÇÃO. AF_12/2017 = 60 m ts.**

13.2.2.1 Somatório de atestados de capacidade técnico-operacional. Será admitido o somatório de atestados para a comprovação da capacidade técnica do licitante.

13.2.2.2 Declaração de que disporá, na data da contratação, de equipe técnica especializada e disponível, bem como as máquinas e/ou equipamentos necessários à execução do objeto licitado

13.2.3 HABILITAÇÃO FISCAL, SOCIAL E TRABALHISTA (artigo 68 da lei federal nº 14.133/2021):

13.2.3.1 Prova de inscrição no Cadastro Nacional de Pessoas Jurídicas (CNPJ);

13.2.3.2 Prova de inscrição no cadastro de contribuintes estadual e/ou municipal, relativo ao domicílio ou sede, pertinente ao seu ramo de atividade e compatível com o objeto contratual;

13.2.3.3 Certidão Conjunta Negativa de Débitos ou Positiva com efeito de Negativa, relativa a Tributos Federais (inclusive as contribuições sociais) e à Dívida Ativa da União;

13.2.3.4 Prova de Regularidade de débito com a Fazenda Estadual da sede ou domicílio do licitante, relativa aos tributos incidentes sobre o objeto desta licitação;

13.2.3.5 Prova de Regularidade para com a Fazenda Municipal referente à tributos mobiliários, compatível com o objeto contratual;

13.2.3.6 Certidão de Regularidade do FGTS - Fundo de Garantia por Tempo de Serviço, fornecida pela Caixa Econômica Federal;

13.2.3.7 Certidão Negativa de Débitos Trabalhistas - CNDT ou Positiva de Débitos Trabalhistas com Efeitos de Negativa;

13.2.3.8 Declaração Conjunta de cumprimento do disposto no inciso XXXIII do art. 7º da Constituição Federal, no tocante a observância quanto à proibição de trabalho noturno, perigoso ou insalubre a menores de dezoito e de qualquer trabalho a menores de dezesseis anos, salvo na condição de aprendiz, a partir de quatorze anos e Declaração de cumprimento das exigências de reserva de cargos para pessoa com deficiência e para reabilitado da Previdência Social, previstas em lei e em outras normas específicas, conforme **Anexo V**.

Todos os documentos neste tópico mencionados deverão ser apresentados na forma prevista na Lei 14.133/2021, essencialmente em seu artigo 68, ou naquelas legislações por ela referenciadas.

13.2.4 Qualificação econômico-financeira (artigo 69 da lei federal nº 14.133/2021):

13.2.4.1 Certidão negativa de falência, recuperação judicial ou extrajudicial, expedida pelo distribuidor da sede da pessoa jurídica ou do domicílio do empresário individual;

a) Se a licitante for sociedade não empresária, a certidão mencionada na alínea “a” deverá ser substituída por certidão cujo conteúdo demonstre a ausência de insolvência civil, expedida pelo distribuidor competente

b) Caso o licitante esteja em recuperação judicial ou extrajudicial, deverá ser comprovado o acolhimento do plano de recuperação judicial ou a homologação do plano de recuperação extrajudicial, conforme o caso.

13.2.4.2 Balanço patrimonial e demonstrações contábeis dos 2 (dois) últimos exercícios sociais, já exigíveis e apresentados na forma da lei, que comprovem a boa situação financeira da empresa, vedada a sua substituição por balancetes ou balanços provisórios, podendo ser atualizados por índices oficiais quando encerrados há mais de 3 (três) meses da data da apresentação da proposta;

a) O balanço patrimonial deverá estar assinado por contador ou por outro profissional equivalente, devidamente registrado no Conselho Regional de Contabilidade;

b) no caso de empresa constituída no exercício social vigente, admite-se a apresentação de balanço patrimonial e demonstrações contábeis referentes ao período de existência da sociedade;

c) as sociedades por ações deverão apresentar as demonstrações contábeis publicadas, de acordo com a legislação pertinente.

13.2.4.3 No caso de escrituração contábil digital do balanço (sistema Sped), deverá ser apresentado o balanço patrimonial e demonstrações contábeis dos 2 (dois) últimos exercícios sociais, já exigíveis e apresentados na forma da Lei, acompanhado do(s) termo(s) de abertura e encerramento do exercício e respectivos Termo(s) de Autenticação do livro digital do exercício.

13.2.4.4 Comprovação de capital mínimo ou de patrimônio líquido mínimo de até 10% (dez por cento) do valor estimado da contratação;

13.2.5 DOCUMENTAÇÃO COMPLEMENTAR

13.2.5.1 Declaração de Atendimento aos Requisitos gerais, conforme modelo do **Anexo IV** deste Edital;

13.2.5.2 Formulários de Dados Cadastrais, conforme modelo do **Anexo VI** deste Edital.

13.2.5.3 Atestado de Vistoria Técnica conforme disposto no **Anexo VII**, ou Declaração De Opção Por Não Realizar A Vistoria Técnica conforme disposto no **Anexo VIII**.

14- PRAZO DE EXECUÇÃO

14.1 Os serviços previstos para execução do projeto deverão ser concluídos no prazo máximo de **06 (seis) meses**, contados a partir da data de emissão da Ordem de Serviço (OS), salvo em casos de ocorrência de fato superveniente, excepcional ou imprevisível, estranho à vontade das partes, que altere fundamentalmente as condições do contrato, reconhecido pela administração em documento contemporâneo à sua ocorrência.

15- INFORMAÇÕES COMPLEMENTARES

15.1 O Licitante deverá apresentar, sob pena de desclassificação, declaração de que sua proposta econômica compreende a integralidade dos custos para atendimento dos direitos trabalhistas assegurados na Constituição Federal, nas leis trabalhistas, nas normas infralegais, na convenção coletiva de trabalho e nos termos de ajustamento de conduta vigentes na data de entrega das propostas.

15.2 Os atestados de capacidade técnica emitidos em nome de consórcio do qual a licitante tenha feito parte sem que haja a identificação das atividades desempenhadas individualmente por cada consorciado serão avaliados na

forma prevista no artigo 67, § 10 e § 11, da Lei nº 14.133/2021.

15.3 Todos os documentos de habilitação exigidos deverão ser originais ou apresentados por qualquer processo de cópia devidamente autenticada por cartório competente, ou de declaração de autenticidade por advogado, sob sua responsabilidade pessoal, salvo os documentos emitidos por meio eletrônico, cuja autenticidade poderá ser verificada na rede mundial de computadores (internet), quando possível;

15.4 Todas as certidões deverão estar com seus prazos de validade aptos na data de apresentação, sendo que será confirmada a validade e autenticidade das mesmas, quando possível;

15.5 Todas as certidões, declarações ou documentos equivalentes expedidos sem prazo de validade serão considerados válidos desde que expedidos no máximo a 180 (cento e oitenta) anteriores à data designada para sessão pública;

15.6 No caso das microempresas e empresas de pequeno porte, face ao disposto nos arts. 42 e 43 da Lei Complementar nº 123/06 alterada pela Lei Complementar nº 147, de 7 de agosto de 2014, deverão apresentar toda a documentação exigida para efeito de comprovação de regularidade fiscal, mesmo que esta apresente alguma restrição, devendo regularizá-las **no prazo de 05 (cinco) dias úteis, a contar do momento em que o proponente for declarado vencedor, prorrogável por igual período, para a regularização da documentação, pagamento ou parcelamento do débito e emissão de eventuais certidões negativas ou positivas com efeito de certidão negativa;**

15.7 A não regularização da documentação, no prazo fixado acima, implicará decadência do direito de contratação, sem prejuízo das sanções previstas no art. 156 da Lei Federal nº 14.133/2021, sendo facultada a Administração convocar os licitantes remanescentes, na ordem da classificação, para a celebração do contrato nas condições propostas pelo licitante vencedor.

15.8 Se a empresa licitante for a matriz, todos os documentos deverão estar em nome da matriz, e se for a filial, todos os documentos deverão estar em nome da filial, exceto aqueles documentos que, pela própria natureza, comprovadamente, forem emitidos somente em nome da matriz.

15.9 Caso o licitante pretenda que outro estabelecimento seu (matriz ou filial), execute o futuro Contrato, deverá apresentar toda documentação da habilitação (exigida nesta cláusula) de ambos os estabelecimentos.

16- DOS RECURSOS

16.1 Declarado o vencedor, qualquer licitante poderá, durante cada fase da sessão pública, de forma imediata, em campo próprio do sistema, manifestar sua intenção de recurso no **prazo de 30 (trinta) minutos.**

16.1.1 A falta de manifestação imediata da licitante importará na decadência desse direito, ficando o Agente de Contratações autorizado a prosseguir o certame e declarar a vencedora.

16.1.2 Diante da manifestação da intenção de recurso o Agente não adentrará no mérito recursal, mas apenas verificará as condições de admissibilidade do recurso

16.2 Recebida a intenção de interpor recurso pelo Agente, a licitante deverá apresentar as razões do recurso no prazo de 03 (três) dias úteis, ficando as demais licitantes, desde logo, intimadas para, querendo, apresentar contrarrazões em igual prazo, que começará a contar do término do prazo da recorrente.

16.2.1 As razões e contrarrazões serão recebidas exclusivamente por meio de campo próprio no Sistema.

16.3 Caberá ao Agente de Contratações receber, examinar e instruir os recursos interpostos contra seus atos, podendo reconsiderar suas decisões no prazo de 05 (cinco) dias úteis após o recebimento das razões e contrarrazões ou, neste mesmo prazo, fazê-lo subir devidamente informados a autoridade superior ao Agente, com competência para decidir recursos, para a decisão final no prazo de 05 (cinco) dias úteis.

16.4 O acolhimento do recurso invalida tão somente os atos insuscetíveis de aproveitamento.

16.5 Os autos do processo permanecerão com vista franqueada aos interessados.

16.6 Não serão conhecidos os recursos apresentados fora dos prazos, subscritos por representantes não habilitados legalmente ou não identificados no processo para responder pelo licitante.

17 - DA ADJUDICAÇÃO E HOMOLOGAÇÃO

17.1 O objeto desta Concorrência será adjudicado ao vencedor por ato da autoridade superior.

17.2 Após a fase recursal (se houver), constatada a regularidade dos atos praticados, a autoridade competente homologará o procedimento licitatório

18 – DO CONTRATO

18.1 No ato da assinatura contratual, para atendimento da atualização das Instruções 1/2020 do TCESP, fica a empresa obrigada a apresentar a Declaração de Atualização Cadastral do proprietário da empresa (ou proponente habilitado para assinar a ata de registro/contrato) junto ao CadTCESP (link: <https://www.tce.sp.gov.br/cadtcesp/#!/pessoa/cadastro>).

18.2 A licitante vencedora deverá assinar com o Município de Capão Bonito, o respectivo **Contrato**, cuja minuta segue inclusa a este Edital, **no prazo de 05 (cinco) dias úteis** após a convocação a ser efetuada pelo Departamento de Licitações e Contratos, **prazo este passível de prorrogação, à critério da Administração mediante apresentação de motivos que o justifiquem, uma vez por igual período.**

18.3 Se a empresa adjudicatária se recusar a assinar o **Contrato** ou deixar de fazê-lo no prazo estabelecido, o **Município** poderá optar pela convocação dos demais concorrentes, obedecendo sucessivamente a ordem de classificação e, ainda, aplicar-lhe as penalidades previstas no artigo 156 da Lei Federal nº 14.133/2021, inclusive multa de 0,5% até 30% do valor do contrato licitado.

18.4 Farão parte integrante do **Contrato** todos os elementos apresentados pela empresa vencedora que tenham servido de base para o julgamento, aceitos pelo **Município**, bem como as condições estabelecidas neste Edital.

18.5 É vedada a transferência do **Contrato** a terceiros, no todo ou em parte, devendo a **CONTRATADA** cumprir rigorosamente todas as condições e cláusulas constantes, sendo admitidas a sua transformação, fusão, cisão ou incorporação, desde que a execução do **Contrato** não seja prejudicada e sejam mantidas as condições de habilitação.

18.6 A **CONTRATADA** deverá providenciar, **antes da assinatura do Contrato:**

18.6.1 Para assinatura a **Licitante domiciliada em outro Estado e conseqüentemente inscrita no CREA de origem**, deverão apresentar, obrigatoriamente, **visto junto ao CREA do Estado de São Paulo, em vigor, autorizando-a aqui participar de licitações**, em conformidade com o que dispõe a Lei Nº 5.194 de 24/12/66, em consonância com o art. 4º, in fine”, da Resolução Nº 266, de 15/12/79; e art.1º, Inciso II, da Resolução Nº 413, de



27/06/1997; ambas do CONFEA.

18.6.2 Somente no caso de empresa em situação de recuperação judicial: apresentação de cópia do ato de nomeação do administrador judicial do Licitante, ou se o administrador for pessoa jurídica, o nome do profissional responsável pela condução do processo e, ainda, declaração recente, último relatório ou documento equivalente do juízo ou do administrador, de que o LICITANTE está cumprindo o plano de recuperação judicial;

18.6.3 Somente no caso de empresa em situação de recuperação extrajudicial: apresentação de comprovação documental de que está cumprindo as obrigações do plano de recuperação extrajudicial.

18.7 Também precedendo a assinatura do **Contrato**, a **CONTRATADA** deverá oferecer **garantia contratual no valor de 5% (cinco por cento) de seu total**, observado o disposto no artigo 98 da Lei Federal nº 14.133/2021 e ulteriores alterações.

18.8 A garantia contratual poderá ser oferecida por uma das seguintes modalidades:

- a) Caução em dinheiro ou título da dívida pública;
- b) Fiança bancária;
- c) Seguro-garantia.
- d) Título de capitalização custeado por pagamento único, com resgate pelo valor total.

18.9 A garantia de execução assegurará, qualquer que seja a modalidade escolhida, o pagamento de:

- a) Prejuízos advindos do inadimplemento total ou parcial do objeto do **Contrato**;
- b) Prejuízos diretos causados ao **Município de Capão Bonito** decorrentes de culpa ou dolo da **CONTRATADA** durante a execução do objeto do **Contrato**;
- c) Multas, moratórias e compensatórias, aplicadas pelo **Município de Capão Bonito** à **CONTRATADA**; e
- d) Obrigações trabalhistas e previdenciárias relacionadas ao **Contrato** não adimplidas pela **CONTRATADA**, quando couber.

18.10 Não serão aceitas garantias que incluam outras isenções de responsabilidade que não as seguintes:

- a) Caso fortuito ou força maior;
- b) Descumprimento das obrigações pela **CONTRATADA** decorrentes de atos ou fatos imputáveis exclusivamente a **Prefeitura Municipal de Capão Bonito**;
- c) Hipóteses de isenção de responsabilidade decorrentes de exigência legal ou regulamentar.
- d) A garantia deve assegurar a cobertura de todos os eventos ocorridos durante a sua validade, ainda que o sinistro seja comunicado pelo **Prefeitura Municipal de Capão Bonito**, após expirada a execução do contrato ou a validade da garantia.

18.11 A garantia em dinheiro deverá ser efetuada mediante depósito bancário em favor do Município de Capão Bonito, em conta que contemple a correção monetária do valor depositado.

18.12 Se a caução for prestada em título da dívida pública, deve este ter sido emitido sob a forma escritural, mediante registro em sistema centralizado de liquidação e custódia autorizada pelo Banco Central do Brasil e avaliado pelo seu valor econômico, conforme definido pelo Ministério da Fazenda.

18.13 A garantia, quando efetuada através de fiança bancária, deverá ser formalizada mediante a apresentação de Carta de Fiança emitida por banco regularmente constituído.

18.14 A fiança bancária deverá conter:

- a) Prazo de validade, que deverá corresponder ao período de vigência do contrato;
- b) Expressa afirmação do fiador de que, como devedor solidário, fará o pagamento que for devido, independentemente de interposição judicial, caso o afiançado não cumpra suas obrigações;



- c) Renúncia expressa do fiador ao benefício de ordem e aos direitos previstos nos artigos 827 e 838 do Código Civil Brasileiro;
- d) Cláusula que assegure a atualização do valor afiançado.

18.15 A garantia, quando ofertada através de seguro garantia deverá ser formalizada mediante apresentação de apólice de seguro, onde conste o **Prefeitura Municipal de Capão Bonito** como beneficiário, não podendo constar ressalva quanto à cobertura de multa administrativa.

18.16 Conforme previsão do artigo 96, §3º, da Lei nº 14.133/2021, quando o contratado optar pela modalidade de seguro-garantia, este terá 1 (um) mês contado da homologação e antes da assinatura do contrato para a prestação da garantia, assim fica mitigado, para essa situação o prazo de 05 (cinco) dias úteis estabelecido para assinatura do contrato.

18.17 Quando a garantia contratual for prestada na modalidade de fiança bancária ou seguro garantia, o seu prazo de validade deverá perdurar até o recebimento definitivo da obra e, aquela prestada por prazo determinado, deverá ser renovada até o recebimento definitivo da obra.

18.18 A garantia ofertada pela **CONTRATADA** nos termos será devolvida, no prazo de até 30 (trinta) dias corridos, contados do recebimento definitivo da obra.

18.19 A **Prefeitura Municipal de Capão Bonito** designa como **ÓRGÃO GESTOR**, a Secretaria Municipal de Planejamento, que terá a incumbência de efetivar todos os atos de gestão atinentes ao objeto, bem como quaisquer outras adequações para o seu fiel cumprimento:

18.20 O **Secretário Municipal de Planejamento, Sr. Marcelo Batista da Silva**, nomeia como Gestor do Contrato, a **Sra Silvana Aparecida Ramos- Diretora de Planejamento**, e como fiscal técnico perante o TCE/SP, nesta ocasião, a **Sr. Eduardo Canepa, - Arquiteto**.

18.21 O Gestor do Contrato por parte do **Município** exercerá as atribuições previstas no art. 117 da Lei Federal nº 14.133/2021 e no Decreto Municipal nº 01/2024 de 02 de janeiro de 2024.

19 - DA FISCALIZAÇÃO E DA RESPONSABILIDADE CIVIL

19.1 A fiscalização da execução da obra será realizada pela Secretaria Municipal de Planejamento por profissional da área, designado pelo Município, que manterá o acompanhamento de forma permanente ou esporádico, dependendo da etapa construtiva, sendo que esta fiscalização não exime a **CONTRATADA** de qualquer responsabilidade pela obra.

19.2 A **CONTRATADA** deverá cumprir a legislação vigente relativa às normas quanto a Segurança e Medicina do Trabalho, ficando sob sua inteira responsabilidade quaisquer danos consequentes da inobservância das Leis ou prática de ato considerado ilícito.

19.3 A Prefeitura se reserva o direito de proibir, rejeitar, vedar e outras providências mais adotar, para a perfeita execução do objeto licitado, arcando a **CONTRATADA** com todos os ônus decorrentes da atividade fiscalizadora do **Município**.



19.4 A **CONTRATADA** reconhece por este instrumento que é a única e exclusiva responsável por todos e quaisquer danos ou prejuízos que vier causar ao **Prefeitura Municipal de Capão Bonito**, coisa, propriedade ou pessoa de terceiros, meio ambiente, em decorrência da execução dos serviços, ou danos advindos de qualquer comportamento de seus empregados em serviço, objeto do **Contrato**, correndo às suas expensas, sem qualquer ônus para o **Prefeitura Municipal de Capão Bonito**, ressarcimento ou indenizações que tais danos ou prejuízos possam causar.

19.5 O recebimento pelo **Município**, provisório ou definitivo do objeto, não exclui ou isenta a **CONTRATADA** da responsabilidade civil prevista no Código Civil Brasileiro, no Código de Defesa do Consumidor e demais legislações correlatas, que perdurará pelo prazo e nas condições fixadas na Lei.

19.6 A fiscalização do **Prefeitura Municipal de Capão Bonito** poderá paralisar as obras e/ou serviços a qualquer momento, quando restar constatado risco grave e iminente aos servidores do **Prefeitura Municipal de Capão Bonito**, da **CONTRATADA**, a terceiros e ao meio ambiente, em conformidade com os parâmetros estabelecidos na legislação vigente:

19.7 Em caso de embargo, interdição ou paralisação das obras e/ou serviços, a fiscalização do **Prefeitura Municipal de Capão Bonito** determinará as medidas a serem tomadas pela **CONTRATADA**, visando manter o local das obras devidamente protegido, a evitar o oferecimento de riscos a terceiros e ao meio ambiente.

19.8 A fiscalização dos serviços pelo **Prefeitura Municipal de Capão Bonito** não exonera nem diminui a completa responsabilidade da **CONTRATADA** por qualquer inobservância ou omissão às Cláusulas Contratuais.

19.9 Fica a **CONTRATADA** obrigada a cumprir as exigências estabelecidas na **Lei Federal nº 6514/77, relativamente à Segurança e Medicina do Trabalho, regulamentada pela Portaria nº 3214/78 e, em especial às Normas Regulamentadoras NR-5 – CIPA; NR-6 – EPI; NR-7 – Programa de Controle Médico de Saúde Ocupacional; NR-9 – Programa de Prevenção de Riscos Ambientais; NR-10 – Instalações e Serviços em Eletricidade e NR-18 – Condições e Meio Ambiente do Trabalho na Indústria da Construção, em todos os seus itens, subitens e anexos, sendo os custos decorrentes incluídos no preço proposto.**

19.10 A **CONTRATADA** será responsável por fornecer, incentivar e obrigar a todos os seus funcionários o uso de equipamentos de proteção individual (EPI) e coletiva (EPC) de acordo com a legislação vigente. **Esses equipamentos deverão estar em perfeito estado de conservação de modo a garantir total segurança ao usuário, bem como às pessoas ao redor.**

19.11 A **CONTRATADA** responderá e responsabilizar-se-á pela prevenção de acidentes e pela segurança de suas atividades e de seus funcionários quando da realização dos serviços, fazendo com que eles observem e cumpram rigorosamente os regulamentos e determinações de segurança, bem como tomando, ou fazendo com que sejam tomadas as medidas corretivas necessárias.

19.12 Todas as ações trabalhistas, decorrentes da execução do contrato que diretamente ou indiretamente responsabilizem o **Município** em seus processos, terão os valores destas ações judiciais glosados dos pagamentos das faturas ou garantidos por meio de carta de fiança bancária, em nome da contratada e suas respectivas liberações somente ocorrerão quando, judicialmente o **Município** for excluído da lide pela Justiça desta responsabilidade.

19.13 Em caso de reclamação de terceiro junto a qualquer órgão público, ou ainda por ação judicial proposta contra o **Município**, em razão de atividades decorrentes do contrato, a **CONTRATADA** se obriga a disponibilizar

representante, prontamente a todos os chamados dos órgãos públicos e do Poder Judiciário recebidos pelo **Município**, com poderes para realizar acordos em nome da **CONTRATADA**, em Juízo ou fora dele.

19.14 A CONTRATADA em situação de recuperação judicial/extrajudicial deverá comprovar o cumprimento das obrigações do plano de recuperação judicial/extrajudicial sempre **que solicitado pelo Município** e, ainda, **na hipótese de substituição ou impedimento do administrador judicial, comunicar imediatamente, por escrito, o Município.**

20 - DAS MEDIÇÕES, FORMA DE PAGAMENTO E ATUALIZAÇÃO MONETÁRIA

20.1 As medições de serviços serão efetuadas de acordo com levantamento ~~de~~ pela fiscalização da obra, com a aferição das quantidades executadas no período, em conformidade com o cronograma físico-financeiro e planilha de preços unitários da licitante.

20.2 Será elaborado um boletim de medição detalhado do período, onde devem constar, todos os itens das etapas de execução e seus respectivos preços unitários com valores parciais e totais correspondentes à medição em questão, que será submetido à apreciação superior para aprovação.

20.3 O Município efetuará o pagamento da Nota Fiscal/Fatura após o protocolamento da mesma, e se em conformidade, no prazo de **até 30 (trinta) dias**. O pagamento das faturas ficará condicionado a comprovação pela contratada à contratante, da referida matrícula da obra no INSS, dos recolhimentos ao INSS e ao FGTS, e do vínculo empregatício dos colaboradores através da folha de pagamento com lista nominal de cargos até a data da fatura pertinente.

20.4 O pagamento das demais parcelas será efetuado no decorrer dos trabalhos, sendo que a última somente será paga após a lavratura do Termo de Recebimento Definitivo do objeto deste edital, respeitados os prazos estabelecidos no Art. 73, da Lei 14.133/21 e as obrigações decorrentes.

20.5 O desembolso máximo por período de medição será definido pelo cronograma físico-financeiro da firma vencedora, respeitado o prazo máximo da execução da obra ou serviço.

20.6 Os preços propostos somente serão revisados ou reajustados de conformidade com a legislação vigente.

20.7 Em se tratando de INSS, a **CONTRATADA** deverá preencher as guias de recolhimento de conformidade com as Ordens de Serviço do Ministério da Previdência e Assistência Social, constando o nome do **Município**, o número do **Contrato** ao qual se vinculam e o(s) número(s) da(s) fatura(s) correspondente(s);

20.8 As comprovações relativas ao FGTS a serem apresentadas deverão corresponder ao período de execução e à mão-de-obra alocada para esse fim.

20.9 Por ocasião da apresentação ao **Município** da nota fiscal/fatura, a **CONTRATADA** deverá fazer prova do recolhimento do ISS correspondente ao serviço executado e deverá estar referenciado à emissão da nota fiscal/fatura.

20.10 Junto com a fatura, a **CONTRATADA** deverá apresentar, referente a todos os empregados que executaram o serviço no período abrangido pelo relatório apresentado, sob pena de o Município efetuar a retenção do valor devido nos termos da legislação vigente, sobre o valor faturado:

a) **Relação nominal de todos os empregados**, bem como o comprovante de recolhimento das contribuições sociais incidentes sobre a fatura;



b) **Comprovantes de pagamentos dos salários recebidos e recolhimentos do FGTS e INSS**, última competência, referentes aos seus empregados.

20.11 Havendo retenção, a **CONTRATADA** deverá providenciar no prazo de 15 (quinze) dias o recolhimento das contribuições sociais (INSS/FGTS/ISS-ISQN) e apresentar as guias que comprovem tal pagamento ao **Município**, para fins de devolução da quantia retida.

20.12 Se a **CONTRATADA** não apresentar os comprovantes referidos no prazo fixado, o **Município** poderá a qualquer instante e a seu critério exclusivo:

a) Aplicar multa de 10% (dez por cento) sobre o valor da medição cujos comprovantes não forem apresentados;

b) Rescindir o **Contrato** por culpa exclusiva da **CONTRATADA**.

20.13 Se durante a execução do **Contrato**, expirar-se o prazo de validade das Certidões apresentadas na fase de habilitação, comprovando regularidade fiscal e trabalhista, a **CONTRATADA** deverá providenciar a imediata atualização das mesmas, sob pena de rescisão contratual.

20.14 Não haverá atualização nos preços quando o atraso no pagamento se der por culpa exclusiva da CONTRATADA.

20.15 O **Município** poderá sustar o(s) pagamento(s) de qualquer(qualquer) parcela(s), no caso de inadimplência da **CONTRATADA** para com o **Município** na execução deste **Contrato**, **sem prejuízo da aplicação das demais penalidades previstas em lei.**

20.16 Considerando os procedimentos administrativos de pagamento, o fornecedor deverá indicar conta bancária mantida em instituição financeira tradicional, com agência física, não sendo aceitas contas vinculadas exclusivamente a bancos digitais ou instituição de pagamento.

21 - DOS MATERIAIS, EQUIPAMENTOS, CANTEIRO DE OBRAS E INSTALAÇÕES

21.1 A **CONTRATADA** deverá utilizar na **obra** apenas materiais e equipamentos em conformidade com os padrões e normas técnicas e de segurança aplicadas à espécie, responsabilizando-se integralmente pela **segurança**, manutenção, qualidade e quantidade dos mesmos.

21.2 O **Município** se reserva o direito de recusar materiais e equipamentos que não estejam dentro das normas e dos padrões técnicos e de segurança exigidos e aplicados aos mesmos, respondendo a **CONTRATADA**, integralmente, pelo custo de suas substituições, tantas vezes quantas necessárias forem e apontar a fiscalização do **Município**:

21.3 O canteiro de obras deverá ser instalado com área suficiente para desenvolver todas as atividades necessárias:

21.4 O canteiro de obras deve ser mantido livre de lama e organizado.

21.5 A **CONTRATADA** é obrigada a manter, por conta própria, as instalações da obra em perfeitas condições de conservação, limpeza, pintura e segurança, pelos prazos fixados no edital de licitação e/ou no **Contrato**.

21.6 A CONTRATADA Providenciar a confecção e instalação, às suas expensas e em lugar visível do canteiro, de placa da obra, de acordo com o modelo fornecido pelo CONTRATANTE

22 – DA GARANTIA DA OBRA OU SERVIÇO

22.1 A garantia será de no mínimo 05 (cinco) anos, referentes a todos os serviços executados, contados a partir da emissão do Termo de Recebimento Definitivo, conforme artigo 618 do Código Civil Brasileiro. A garantia incluirá mão-de-obra e substituição de peças ou materiais, desde que não fique caracterizado o uso inadequado por parte do usuário.

22.2 Durante o período de garantia, a licitante vencedora deverá, sob pena de ser incluída no cadastro de empresas suspensas de participar em licitação realizada pela Prefeitura Municipal de Capão Bonito, atender aos chamados desta no prazo máximo de 15 (quinze) dias corridos, contados a partir da comunicação oficial e manter, durante toda a execução da obra, em compatibilidade com as obrigações a serem assumidas, todas as condições de habilitação e qualificação exigidas no edital.

23 - DO RECEBIMENTO DA OBRA OU SERVIÇOS:

23.1 A entrega da obra deverá ser efetuada a uma comissão designada pela PMCB e se dará nos seguintes termos:

23.2 O recebimento provisório ou definitivo da obra dar-se-á após a comunicação, por escrito, da contratada da conclusão dos serviços, para que a PMCB, por intermédio de sua comissão de técnicos designados para o recebimento, em termos circunstanciados e assinados, verifique se os serviços foram executados de acordo com as disposições de contrato ou se há ocorrências de vícios, defeitos ou incorreções, resultantes da execução dos trabalhos ou materiais empregados;

23.3 No caso do recebimento provisório, a contratada é obrigada a reparar, corrigir, reconstruir ou substituir, às suas expensas, no total, ou em parte, o objeto do presente contrato, desde que resultante de vícios, defeitos ou incorreções na execução dos trabalhos ou de materiais empregados, previamente lavrados pelo responsável do recebimento;

23.4 Constatada a perfeita execução dos serviços e cumpridas todas as exigências, lavrar o Termo de Recebimento dos Serviços;

23.5 Constatada qualquer irregularidade na execução dos serviços, lavrar o Termo de Recusa de Recebimento dos Serviços, definindo o prazo para a contratada promover as devidas correções;

23.6 No prazo pré-estabelecido, realizar nova inspeção para verificar o cumprimento das exigências constantes no Termo de Recusa de Recebimento dos Serviços. Constatada a correção das irregularidades, será lavrado o Termo de Recebimento dos Serviços. Persistindo as irregularidades, ratificar o Termo de Recusa e solicitar a aplicação das penalidades cabíveis previstas no contrato.

24 - DAS PENALIDADES

24.1 As sanções dispostas no **Contrato** poderão ser aplicadas às empresas licitantes e à **CONTRATADA**, conforme o caso, sem prejuízo da reparação dos danos causados ao **Município** e das sanções previstas no art. 156 da Lei Federal nº 14.133/2021 e ulteriores alterações.



24.2 Sem prejuízo da faculdade previstas nos art. 137 e 156 da Lei Federal nº 14.133/2021 e ulteriores alterações, a não observância do cronograma contratual sujeitará, cumulativamente a **CONTRATADA** às seguintes multas:

- a) 5% (cinco por cento) do valor do contrato reajustado, por desatendimento de qualquer de suas cláusulas.
- b) 0,1% (um décimo por cento) do valor total do contrato reajustado, por dia de atraso na entrega da obra ou no término das etapas previstas no Projeto Básico/Memorial Descritivo.

24.3 O contrato a ser assinado com a licitante vencedora poderá ser rescindido de pleno direito pela Prefeitura Municipal de Capão Bonito independente de interpelação ou notificação judicial ou extrajudicial, nos seguintes casos:

- I - falência;
- II - concordata;
- III - insolvência;
- IV - dissolução judicial ou extrajudicial;
- V - inobservância de dispositivos legais;
- VI - inadimplemento de obrigação contratual.

24.4 A licitante vencedora que, devidamente convocada, deixar de comparecer para a assinatura do contrato ficará sujeita às penalidades previstas na Lei 14.133 e suas alterações.

24.5 As sanções previstas serão aplicadas ao responsável pelas infrações administrativas previstas nos incisos II, III, IV, V, VI e VII do **caput** do art. 155 da lei 14.133/2021, quando não se justificar a imposição de penalidade mais grave, e impedirá o responsável de licitar ou contratar no âmbito da Administração Pública direta e indireta do ente federativo que tiver aplicado a sanção, pelo prazo máximo de 3 (três) anos.

24.6 A aplicação das Sanções somente ocorrerá após assegurado o contraditório e a prévia defesa, nos termos da legislação vigente.

24.7 Até a decisão final quanto a eventual defesa apresentada, será retido o numerário apurado referente à sanção, sendo que o montante da multa poderá, a critério do **Município**, ser compensado com valores de pagamento devido ao fornecedor.

25 - DA EXTINÇÃO CONTRATUAL

25.1 A extinção contratual, em favor do **Município**, terá lugar de pleno direito, independentemente de prévia ação ou interpelação judicial, na ocorrência de qualquer uma das hipóteses previstas no artigo 137 da Lei Federal nº 14.133/2021 e ulteriores alterações.

25.2 A rescisão contratual, em favor da **CONTRATADA**, terá lugar em caso de ocorrência das hipóteses previstas no artigo 137, §2º, da Lei nº 14.133/2021 e ulteriores alterações.

25.3 A rescisão contratual poderá, ainda, ocorrer de pleno acordo entre as partes em razão de caso fortuito ou de força maior, regularmente comprovada, impeditiva da execução do **Contrato**, hipóteses em que as partes se comporão quanto à eventuais indenizações devidas reciprocamente, a qualquer título que seja, sendo-lhes lícito isentarem-se mutuamente.

26 - DOS ANEXOS DO EDITAL

26.1 Seguem anexos ao presente Edital como parte integrante do mesmo:



- ANEXO I - FORMULÁRIO PADRONIZADO DE PROPOSTA FINANCEIRA.
- ANEXO II - DECLARAÇÃO DE ELABORAÇÃO INDEPENDENTE DE PROPOSTA E ATUAÇÃO CONFORME AO MARCO LEGAL ANTICORRUPÇÃO;
- ANEXO III – DECLARAÇÃO DE MICROEMPRESA OU EMPRESA DE PEQUENO PORTE;
- ANEXO IV – DECLARAÇÃO DE PLENO CUMPRIMENTO DOS REQUISITOS DE HABILITAÇÃO;
- ANEXO V – DECLARAÇÃO CONJUNTA - “HABILITAÇÃO”;
- ANEXO VI – FORMULÁRIO DE DADOS CADASTRAIS;
- ANEXO VII - CERTIFICADO DE REALIZAÇÃO DE VISTORIA TÉCNICA;
- ANEXO VIII - DECLARAÇÃO DE OPÇÃO POR NÃO REALIZAR A VISTORIA TÉCNICA;
- ANEXO IX – MINUTA DO CONTRATO;
- ANEXO X – TERMO DE REFERENCIA;
- ANEXO XI – MEMORIAL DESCRITIVO;
- ANEXO XII – PLANILHA ORÇAMENTÁRIA;
- ANEXO XIII – CRONOGRAMA FÍSICO FINANCEIRO;
- ANEXO XIV – PROJETOS DIVERSOS.

27 - DISPOSIÇÕES FINAIS

- 27.1 O **Município** poderá a qualquer momento revogar a presente Licitação, por razões de interesse público, decorrentes de fato supervenientes devidamente comprovados, pertinentes e suficientes a justificar tal conduta, ou anulá-la por ilegalidade, de ofício ou por terceiros, mediante parecer escrito e devidamente fundamentado.
- 27.2 É facultada ao **Agente de Contratação**, ou autoridade superior, em qualquer fase desta Licitação, a promoção de diligência destinada a esclarecer ou complementar a instrução do processo, vedada a inclusão posterior de documento ou informação que deveria constar originalmente, conforme disposto na Lei Federal nº 14.133/2021.
- 27.3 O **Município** se reserva o direito de, unilateralmente, desqualificar qualquer empresa caso:
- 27.4 Tenha havido qualquer tentativa de influenciar, por meios ilícitos ou desonrosos, ao **Agente de Contratação** no processo de julgamento;
- 27.5 Tenha havido comprovada falsidade ideológica, má conduta ou apresentação de documentos fora das normas exigidas.
- 27.6 Antes do aviso oficial do resultado desta Licitação, não serão fornecidas a ninguém, quaisquer informações referentes à análise, avaliação ou comparação entre a documentação apresentada.
- 27.7 A(s) empresa(s) licitante(s) responde(m) pela fidelidade e legitimidade dos documentos apresentados nas diversas fases deste processo licitatório.
- 27.8 Os autos da Licitação são públicos, sendo também públicos todos os atos relativos ao procedimento, salvo quanto o conteúdo das propostas até a respectiva abertura:
- 27.9 Eventual pedido para extração de cópias somente será analisado quando a solicitação for efetuada por escrito, devendo a mesmo ser encaminhada ao **Agente de Contratação**;



27.10 As cópias físicas requeridas somente serão retiradas mediante o recolhimento de emolumentos em favor do **Município**, junto a instituição Bancária, para reembolso dos serviços reprográficos.

27.11 A **CONTRATADA** obriga-se a manter, durante toda a execução do contrato, em compatibilidade com as obrigações por ela assumidas, todas as condições de habilitação e qualificação exigidas na licitação.

27.12 Fica eleito o foro da Comarca de Capão Bonito/SP, com renúncia dos demais por mais privilegiados que sejam, para dirimir as questões suscitadas da interpretação desta Licitação, seu **Contrato** e demais atos deles decorrentes.

27.13 A simples participação neste certame licitatório importa na aceitação, sem ressalvas e objeções, por parte de todas as empresas licitantes, das disposições contidas neste Edital e seus anexos, dos quais os mesmos atestam, pela participação, terem pleno conhecimento.

27.14 Fica constituído como obrigação das empresas participantes, o acompanhamento das publicações contidas no Diário Oficial do Município de Capão Bonito em <https://imprensaoficial.capaobonito.sp.gov.br/>, no site oficial do Município em <https://licitacao.capaobonito.sp.gov.br/>

27.15 Os casos omissos neste edital serão analisados e resolvidos pela aplicação de normas pertinentes às Licitações e Contratos, Lei Federal nº 14.133/2021 e ulteriores alterações, através do **Agente de Contratação**, eventualmente ouvidos os órgãos técnicos e especializados, as decisões do **Agente de Contratação** serão ratificadas pela autoridade superior.

Capão Bonito/SP, na data da assinatura eletrônica.

Marcelo Batista da Silva
- **Secretário Municipal de Planejamento** –



CONCORRÊNCIA ELETRÔNICA Nº 10/2026

PROCESSO Nº 5121/2026

ANEXO I – FORMULÁRIO PADRONIZADO DE PROPOSTA FINANCEIRA

OBJETO: *Contratação de empresa especializada para a execução da obra de construção da Quadra Poliesportiva – Bairro Nova Capão Bonito, compreendendo o fornecimento de materiais, mão de obra, equipamentos e serviços necessários à execução integral do empreendimento, conforme projetos, memorial descritivo, planilhas orçamentárias e demais documentos técnicos, conforme solicitação da Secretaria Municipal de Planejamento, conforme especificações constantes dos Anexos pertencentes ao presente instrumento convocatório.*

Proponente: _____

Endereço: _____

Município/UF _____ Bairro: _____

Fone: (_____) _____ Fax (_____) _____

CNPJ (MF): _____

Inscrição Estadual: _____

e-mail: _____

Preço GLOBAL: R\$ _____

Preço GLOBAL por extenso: _____

Condições de pagamento após a realização dos serviços: _____ (_____) dias corridos;

Prazo para execução total das obras e serviços objeto da presente licitação: _____
(_____) meses;

Prazo de validade da proposta com prazo mínimo de 90 (noventa) dias corridos, a contar do dia de abertura das propostas;

Declaramos expressamente que nos preços propostos estão inclusas todas as parcelas relativas aos custos de fornecimento de materiais, mão de obra, manutenção e operação de equipamentos e veículos, encargos sociais e trabalhistas, contribuições fiscais, acréscimos decorrentes de trabalhos noturnos, domingos e feriados e



Concorrência Eletrônica nº 10/2026 – Processo nº 5121/2026

quaisquer outras despesas diretas ou indiretas, constituindo-se, portanto, na única remuneração a ser pago pela Prefeitura pela execução das obras e serviços objeto da presente licitação;

Declaramos expressamente que indicamos _____ como garantia para execução do contrato a ser prestada por ocasião de sua celebração, correspondente a 5% (cinco por cento) do valor total do contrato;

Declaramos que nos comprometemos a executar os eventuais serviços não constantes do edital, mas inerentes à natureza dos serviços contratados;

Declaramos que utilizaremos os equipamentos e a equipe técnica e administrativa que forem necessárias para a perfeita execução dos serviços, comprometendo-nos desde já a substituir ou aumentar a quantidade de equipamentos e de pessoal, desde que assim o exija a fiscalização da Prefeitura, para o cumprimento das obrigações assumidas;

Declaramos que na execução dos serviços, observaremos rigorosamente as especificações das normas técnicas brasileiras ou qualquer outra norma que garanta a qualidade igual ou superior, bem como as recomendações e instruções da fiscalização por servidor designado pela Municipalidade, assumindo, desde já, a integral responsabilidade pela perfeita realização dos trabalhos, de conformidade com as especificações do edital.

Local e Data

Carimbo e Assinatura



CONCORRÊNCIA ELETRÔNICA Nº 10/2026

PROCESSO Nº 5121/2026

ANEXO II – DECLARAÇÃO DE ELABORAÇÃO INDEPENDENTE DE PROPOSTA E ATUAÇÃO CONFORME AO MARCO LEGAL ANTICORRUPÇÃO

Eu, _____, portador do RG nº _____ e do CPF nº _____, representante legal do licitante (_____), interessado em participar da **Concorrência Eletrônica nº 10/2026 - Processo nº 5121/2026, DECLARO**, sob as penas da Lei, especialmente o artigo 299 do Código Penal Brasileiro, que:

a) a proposta apresentada foi elaborada de maneira independente e o seu conteúdo não foi, no todo ou em parte, direta ou indiretamente, informado ou discutido com qualquer outro licitante ou interessado, em potencial ou de fato, no presente procedimento licitatório;

b) a intenção de apresentar a proposta não foi informada ou discutida com qualquer outro licitante ou interessado, em potencial ou de fato, no presente procedimento licitatório;

c) o licitante não tentou, por qualquer meio ou por qualquer pessoa, influir na decisão de qualquer outro licitante ou interessado, em potencial ou de fato, no presente procedimento licitatório;

d) o conteúdo da proposta apresentada não será, no todo ou em parte, direta ou indiretamente, comunicado ou discutido com qualquer outro licitante ou interessado, em potencial ou de fato, no presente procedimento licitatório antes da adjudicação do objeto;

e) o conteúdo da proposta apresentada não foi, no todo ou em parte, informado, discutido ou recebido de qualquer integrante relacionado, direta ou indiretamente, ao órgão licitante antes da abertura oficial das propostas; e

f) o representante legal do licitante está plenamente ciente do teor e da extensão desta declaração e que detém plenos poderes e informações para firmá-la.

DECLARO, ainda, que a pessoa jurídica que represento conduz seus negócios de forma a coibir fraudes, corrupção e a prática de quaisquer outros atos lesivos à Administração Pública, nacional ou estrangeira, em atendimento à Lei Federal nº 12.846/ 2013 e ao Decreto Estadual nº 60.106/2014, tais como:

I – Prometer, oferecer ou dar, direta ou indiretamente, vantagem indevida a agente público, ou a terceira pessoa a ele relacionada;

II – Comprovadamente, financiar, custear, patrocinar ou de qualquer modo subvencionar a prática dos atos ilícitos previstos em Lei;



Concorrência Eletrônica nº 10/2026 – Processo nº 5121/2026

III – comprovadamente, utilizar-se de interposta pessoa física ou jurídica para ocultar ou dissimular seus reais interesses ou a identidade dos beneficiários dos atos praticados;

IV – No tocante a licitações e contratos:

a) frustrar ou fraudar, mediante ajuste, combinação ou qualquer outro expediente, o caráter competitivo de procedimento licitatório público;

b) impedir, perturbar ou fraudar a realização de qualquer ato de procedimento licitatório público;

c) afastar ou procurar afastar licitante, por meio de fraude ou oferecimento de vantagem de qualquer tipo;

d) fraudar licitação pública ou contrato dela decorrente;

e) criar, de modo fraudulento ou irregular, pessoa jurídica para participar de licitação pública ou celebrar contrato administrativo;

f) obter vantagem ou benefício indevido, de modo fraudulento, de modificações ou prorrogações de contratos celebrados com a administração pública, sem autorização em lei, no ato convocatório da licitação pública ou nos respectivos instrumentos contratuais; ou

g) manipular ou fraudar o equilíbrio econômico-financeiro dos contratos celebrados com a administração pública;

V – Dificultar atividade de investigação ou fiscalização de órgãos, entidades ou agentes públicos, ou intervir em sua atuação, inclusive no âmbito das agências reguladoras e dos órgãos de fiscalização do sistema financeiro nacional.

(Local e data).

(Nome/assinatura do representante legal)





CONCORRÊNCIA ELETRÔNICA Nº 10/2026

PROCESSO Nº 5121/2026

ANEXO III – DECLARAÇÃO DE ENQUADRAMENTO DE ME/EPP

A empresa, inscrita no CNPJ nº, por
intermédio de seu representante legal o(a) Sr. (a)....., portador(a) da Carteira de Identidade
nº.....e o CPF nº....., DECLARA, para fins legais, sob as penas da lei, de que cumpre
os requisitos legais para a sua qualificação como microempresa ou empresa de pequeno porte nas condições do
Estatuto Nacional da Microempresa e da Empresa de Pequeno Porte, instituído pela Lei Complementar nº. 123, de
14 de dezembro de 2006, em especial quanto ao seu art. 3º; que está apta a usufruir do tratamento favorecido
estabelecido nos art. 42 a 49 da referida Lei Complementar e que não se enquadra nas situações relacionadas no §4º
do art. 3º da citada Lei Complementar.

, _____ de _____ de 2026.

Razão Social da Empresa
Nome do responsável legal.

N.º do documento de identidade



CONCORRÊNCIA ELETRÔNICA Nº 10/2026

PROCESSO Nº 5121/2026

ANEXO IV – DECLARAÇÃO DE PLENO CUMPRIMENTO DOS REQUISITOS DE HABILITAÇÃO

(Nome / razão social a empresa)CNPJ N.º:
, com sede _____(endereço completo).

Por intermédio de seu representante legal, infra-assinado, para cumprimento do **previsto no inciso I do artigo 63º da Lei n.º 14.133/2021**, DECLARA expressamente que cumpre plenamente os requisitos de habilitação exigidos para participação na **Concorrência Eletrônica nº 10/2026**.

Cidade: _____, (___) de _____ de 2026.

Razão Social da Empresa

Nome do responsável legal.

N.º do documento de identidade.



CONCORRÊNCIA ELETRÔNICA Nº 10/2026

PROCESSO Nº 5121/2026

ANEXO V – DECLARAÇÃO CONJUNTA - “HABILITAÇÃO”

DECLARO, sob as penas da Lei, que a empresa (.....CNPJ ,
interessado em participar da **Concorrência nº 10/2026 - Processo nº 5121/2026**:

- a) Está em situação regular perante o Ministério do Trabalho e Previdência no que se refere a observância do disposto no inciso XXXIII do artigo 7.º da Constituição Federal, no tocante a observância quanto à proibição de trabalho noturno, perigoso ou insalubre a menores de dezoito e de qualquer trabalho a menores de dezesseis anos, salvo na condição de aprendiz, a partir de quatorze anos
- b) Não se enquadra em nenhuma das vedações de participação na licitação.
- c) Atende às normas de saúde e segurança do trabalho, nos termos do parágrafo único do artigo 117 da Constituição Estadual.
- d) Na qualidade de proponente do procedimento licitatório supra, instaurado pelo Município de Capão Bonito/SP, não possui em seu quadro societário Servidor Público municipal da ativa.
- e) Que os serviços são prestados por empresas que comprovam cumprimento de reserva de cargos prevista em lei para pessoa com deficiência ou para reabilitado da Previdência Social e que atendem às regras de acessibilidade previstas na legislação, conforme disposto no art. 63, IV da Lei nº 14.133, de 01 de abril de 2021.

_____, ____ de _____ de 2026.

(representante legal)



CONCORRÊNCIA ELETRÔNICA Nº 10/2026 - PROCESSO Nº 5121/2026

ANEXO VI – FORMULÁRIO DE DADOS CADASTRAIS

I) Dados da Empresa:						
Razão Social:						
CNPJ/MF:		Insc. Estadual:				
Endereço:					Número:	
Bairro			Complemento:			
Cidade			Estado:		CEP:	
Telefone 1:		Telefone 2:		e-mail:		

II) Dados do representante legal participante da sessão de licitação:						
Nome:						
RG		CPF:		Data de Nasc:		
Endereço:					Número:	
Bairro:			Complemento			
Cidade:			Estado		CEP:	
Telefone 1:		Telefone 2:		e-mail:		

III) Dados do representante legal que assinará o Contrato ou a Ata de Registro de Preços:						
Nome:						
RG		CPF:		Data de Nasc:		
Endereço:					Número:	
Bairro:			Complemento			
Cidade:			Estado		CEP:	
Telefone 1:		Telefone 2:		e-mail:		

IV) Endereço e contato para envio do contrato para assinatura:						
Nome/Setor responsável						
Endereço:					Número:	
Bairro:			Complemento			
Cidade:			Estado		CEP:	
Telefone 1:		Telefone 2:		e-mail:		

V) Dados bancário para pagamento:							
Banco:		Agência:		Tipo de Conta:		nº conta:	

VI) Quadro Societário:			
Nome		CPF:	
Nome		CPF:	
Nome		CPF:	
Nome		CPF:	



CONCORRÊNCIA ELETRÔNICA Nº 10/2026

PROCESSO Nº 5121/2026

**ANEXO VII – CERTIFICADO DE REALIZAÇÃO DE VISTORIA TÉCNICA
(emitido pela Unidade Contratante)**

ATESTO que o representante legal do licitante _____, interessado em participar da **CONCORRÊNCIA ELETRÔNICA Nº 10/2026 - Processo nº 5121/2026**, realizou nesta data vistoria técnica nas instalações do _____, recebendo assim todas as informações e subsídios necessários para a elaboração da sua proposta.

O licitante está ciente desde já que, em conformidade com o estabelecido no Edital, não poderá pleitear em nenhuma hipótese modificações nos preços, prazos ou condições ajustadas, tampouco alegar quaisquer prejuízos ou reivindicar quaisquer benefícios sob a invocação de insuficiência de dados ou informações sobre os locais em que serão executados os serviços.

(Local e data)

(nome completo, assinatura e qualificação do representante da licitante)

(nome completo, assinatura e cargo do servidor responsável por acompanhar a vistoria)



CONCORRÊNCIA ELETRÔNICA Nº 10/2026

PROCESSO Nº 5121/02026

ANEXO VIII – DECLARAÇÃO DE OPÇÃO POR NÃO REALIZAR A VISTORIA TÉCNICA

(elaborado pelo licitante)

Eu, _____, portador do RG nº - _____ e do CPF nº _____, na condição de representante legal de _____
(nome empresarial), CNPJ: _____, interessado em participar da **CONCORRÊNCIA ELETRÔNICA nº 10/2026 - Processo nº 5121/2026, DECLARO** que o licitante não realizou a vistoria técnica prevista no Edital e que, mesmo ciente da possibilidade de fazê-la e dos riscos e consequências envolvidos, optou por formular a proposta sem realizar a vistoria técnica que lhe havia sido facultada.

O licitante está ciente desde já que, em conformidade com o estabelecido no Edital, não poderá pleitear em nenhuma hipótese modificações nos preços, prazos ou condições ajustadas, tampouco alegar quaisquer prejuízos ou reivindicar quaisquer benefícios sob a invocação de insuficiência de dados ou informações sobre os locais em que serão executados os serviços.

(Local e data)

(nome completo, assinatura e qualificação do representante da licitante)



CONCORRÊNCIA ELETRÔNICA Nº 10/2026

PROCESSO Nº 5121/2026

ANEXO IX – MINUTA DE CONTRATO

**TERMO DE CONTRATO DE PRESTAÇÃO DE
SERVIÇOS, QUE FAZEM ENTRE SI A
PREFEITURA MUNICIPAL DE CAPÃO BONITO
E _____.**

PROCESSO Nº 5121/2026

O Município de Capão Bonito, doravante denominada CONTRATANTE, neste ato representada pelo Secretário Municipal de Planejamento, Marcelo Batista da Silva, brasileiro, portador da Carteira de Identidade (RG) nº _____ e inscrito no CPF sob o nº _____, residente e domiciliado neste Município e de outro lado, _____, inscrito no CNPJ/MF _____, neste ato representado por _____, portador do RG nº _____, CPF nº _____, com endereço _____, doravante denominado CONTRATADO, conforme consta no _____ (indicar o ato que o qualifica como representante legal), firmam o presente termo de contrato, cuja celebração foi autorizada às fls. ____ do processo administrativo nº ____, doravante denominado Processo, concernente à **CONCORRÊNCIA ELETRÔNICA nº 09/2026, “TIPO “EMPREITADA GLOBAL”**. Os contraentes enunciam as seguintes cláusulas e condições que regerão o contrato em harmonia com os princípios e normas da legislação aplicável à espécie, especialmente a Lei Federal nº 14.133/2021 e suas alterações posteriores, doravante denominadas Lei, que as partes declaram conhecer, subordinando-se, incondicional e irrestritamente, às suas estipulações.

CLÁUSULA PRIMEIRA - DO OBJETO

1.1. O presente contrato tem como objeto a **Contratação de empresa especializada para a execução da obra de construção da Quadra Poliesportiva – Bairro Nova Capão Bonito, compreendendo o fornecimento de materiais, mão de obra, equipamentos e serviços necessários à execução integral do empreendimento, conforme projetos, memorial descritivo, planilhas orçamentárias e demais documentos técnicos, conforme solicitação da Secretaria Municipal de Planejamento**, conforme solicitação da Secretaria Municipal de Planejamento, deste município e especificações constantes dos Anexos da **Concorrência Eletrônica nº 10/2026**

1.2. Vinculam a esta contratação, independentemente de transcrição:

- 1.2.1. O Termo de Referência;
- 1.2.2. O Edital da Licitação;
- 1.2.3. A Proposta do contratado;
- 1.2.4. Cronograma Físico-Financeiro;
- 1.2.5. Memorial Descritivo;
- 1.2.6. Planilhas e Projetos;
- 1.2.7. Demais documentos complementares vinculados à licitação.

CLÁUSULA SEGUNDA - DO PREÇO E DAS MEDIÇÕES

2.1. Pela execução da obra e serviços referidos na cláusula anterior, item 1.1, a CONTRATANTE pagará à CONTRATADA a importância global de **R\$ xxxxxxxxxxxx (xxxxxxxxxxxxxxxxxxxxxx)**, na qual se incluem,



além do lucro, as despesas de mão de obra, materiais, carga, seguros, impostos, taxas, transportes, água, energia elétrica, uso de maquinários, depreciação de máquinas e ferramentas, sinalização do trânsito, manutenção, despesas de escritório e expediente, guarda dos serviços e quaisquer outras despesas que estejam direta ou indiretamente, relacionadas com a execução total dos serviços, inclusive a limpeza dos locais após a conclusão dos serviços.

2.2. As fiscalizações serão efetuadas por técnicos da Municipalidade, designados para tanto, acompanhadas do responsável pela empresa CONTRATADA.

2.3. As fiscalizações serão efetuadas periodicamente, durante a vigência contratual, a fim de que seja verificado o cumprimento das especificações dos serviços, constantes do Memorial Descritivo e Planilha Orçamentária, Cronograma Físico – Financeiro, que fazem parte integrante deste contrato, conforme anexos da Concorrência Eletrônica nº 03/2026.

CLÁUSULA TERCEIRA – DA GARANTIA

3.1 Para garantia de execução dos serviços como condição para validade deste contrato a CONTRATADA deverá apresentar **garantia** em uma das modalidades prevista no §1º, do art. 96, da Lei Federal nº 14.133/21, para assegurar a plena execução do presente instrumento, no valor de **R\$ xxxxxxxxxxxx (xxxxxxxxxxxxxxxxxxxxxx)**, correspondente a 5% (cinco por cento) do valor da contratação. No caso de fiança bancária ou apólice de seguro, sua validade deverá abranger, no mínimo, 30 (trinta) dias após o término da vigência contratual.

CLÁUSULA QUARTA - DAS CONDIÇÕES DE PAGAMENTO

4.1. O pagamento será efetuado pelo CONTRATANTE à CONTRATADA em até 30 (trinta) dias, mediante **transferência bancária**, após a execução dos serviços, de acordo com as medições devidamente atestadas pela fiscalização, observadas as condições previstas neste contrato e a apresentação da documentação fiscal exigida.

4.2. O valor devido será creditado na seguinte conta bancária de titularidade da CONTRATADA:

- **Banco:**
- **Agência:**
- **Conta Corrente**
- **Titular:**
- **CNPJ:**

4.3. O pagamento ficará condicionado à regularidade fiscal, trabalhista e previdenciária da CONTRATADA, bem como à inexistência de pendências contratuais ou administrativas.

CLÁUSULA QUINTA - DO PRAZO DE EXECUÇÃO

5.1. Os serviços serão iniciados imediatamente após o recebimento, pela CONTRATADA, da respectiva Ordem de Serviço emitida pela CONTRATANTE.

5.2. O prazo de execução dos serviços será de 06 (seis) meses, contados da emissão da Ordem de Serviço, sendo este também o prazo de vigência contratual.

5.3. O prazo previsto no item anterior poderá ser prorrogado mediante termo aditivo, nos termos da legislação vigente, nas seguintes hipóteses:



5.3.1. Ocorrerem dias de chuvas prolongadas, ou qualquer outro fator meteorológico ou geológico que prejudique o andamento dos serviços, os quais serão acrescidos ao prazo estabelecido;

5.3.2. Ocorrer motivo justo, a critério da CONTRATANTE, desde que previamente solicitado por escrito antes do término do prazo contratual.

CLÁUSULA SEXTA - DAS RESPONSABILIDADES DA CONTRATADA

6.1. A CONTRATADA obriga-se a dirigir o serviço por seus técnicos, mantendo em sua direção um preposto com poderes para representá-la nos negócios relativos aos serviços, ficando a indicação deste, sujeito à prévia aprovação da CONTRATANTE.

6.2. A CONTRATADA reconhece por este instrumento que é a única e exclusiva responsável por danos ou prejuízos que possam causar à CONTRATANTE, coisas ou pessoas de terceiros, em decorrência da execução das obras, correndo às suas expensas, sem quaisquer ônus para a CONTRATANTE, ressarcimento ou indenização pelos danos ou prejuízos, nos termos do Código Civil Brasileiro e legislação pertinente, sendo obrigada a executar os reparos de vícios que porventura venham a ser notados como decorrentes da empreitada, mesmo após o recebimento definitivo dos serviços, salvo os decorrentes de desgaste natural ou de uso indevido por terceiros.

6.3. A CONTRATADA compromete-se a reforçar e/ou substituir os seus recursos de equipamento ou pessoal, se for constatada a sua inadequação para realizar os serviços, ou atraso no cronograma previamente aprovado pela CONTRATANTE.

6.4. A CONTRATADA obriga-se a permitir a fiscalização municipal, possibilitando verificar equipamentos, materiais e a fornecer, quando solicitada, todos os dados e elementos relativos aos serviços.

6.5. A CONTRATANTE, através de servidor designado para tanto, poderá em qualquer ocasião, exercer a mais ampla fiscalização dos serviços, reservando-se o direito de rejeitá-los a seu critério, quando não forem considerados satisfatórios, devendo a CONTRATADA refazê-los.

6.6. Caberá à CONTRATADA:

6.6.1. Observar escrupulosamente a boa prática dos serviços conforme as normas técnicas e ao projeto exposto pela CONTRATANTE, e, empregar materiais de boa qualidade e dentro das normas da ABNT, bem como as Leis, Regulamentos e Posturas Federais, Estaduais e Municipais, relativas aos serviços, cumprindo imediatamente as intimações e exigências das respectivas autoridades;

6.6.2. Arcar com todas as despesas referentes a consumo de água, energia elétrica, manutenção, alimentação do pessoal, transporte de pessoal, bem como aquelas de escritório;

6.6.3. Sinalizar o trânsito durante a execução dos serviços, bem como se responsabilizar por todo e qualquer dano causado a terceiros;

6.6.4. Cumprir rigorosamente todas as disposições legais referentes à segurança, higiene e medicina do trabalho, fornecendo, por sua conta, todos os materiais necessários à segurança do pessoal que trabalhar para a execução dos serviços;

6.7. Caberá à CONTRATADA refazer por sua conta os serviços executados em desacordo com as especificações técnicas e determinações da fiscalização, bem como aquelas que apresentarem defeitos de material e vícios de execução, refazendo-as satisfatoriamente, sem qualquer ônus para a CONTRATANTE,



sob pena de ser declarada inidônea para futuras licitações, sem prejuízo de outras penalidades.

CLÁUSULA SÉTIMA - DO RECEBIMENTO DOS SERVIÇOS

7.1. Os serviços somente serão recebidos pela CONTRATANTE após atendimento de todas as condições estabelecidas neste contrato, e:

7.1.1. Provisoriamente, pelo responsável por seu acompanhamento e fiscalização, mediante termo circunstanciado, assinado, dentro de 05 (cinco) dias da comunicação escrita da CONTRATADA.

7.1.2. Definitivamente, após decurso de observação ou vistoria que comprove a adequação do objeto aos termos contratuais, em até 30 (trinta) dias de lavratura do termo de recebimento provisório.

CLÁUSULA OITAVA - DAS PENALIDADES

8.1. Sem prejuízo das faculdades previstas nos art. 137 e 156 da Lei Federal nº 14.133/2021 e ulteriores alterações, a **não observância do cronograma contratual** sujeitará, cumulativamente, a **CONTRATADA** às seguintes multas:

a) 5% (cinco por cento) do valor atualizado do contrato, por desatendimento de qualquer de suas cláusulas.

b) 0,1% (um décimo por cento) do valor atualizado do contrato, por dia de atraso na entrega da obra ou no término das etapas previstas no Projeto Básico/Memorial Descritivo.

8.2. O contrato poderá ser rescindido de pleno direito pela CONTRATANTE, nos termos da legislação aplicável, nos seguintes casos:

I - falência;

II - concordata;

III - insolvência;

IV - dissolução judicial ou extrajudicial;

V - inobservância de dispositivos legais;

VI - inadimplemento de obrigação contratual.

8.3. A licitante vencedora que, devidamente convocada, deixar de comparecer para a assinatura do contrato ficará sujeita às penalidades previstas na Lei Federal nº 14.133/2021 e suas alterações.

8.4. As sanções previstas serão aplicadas ao responsável pelas infrações administrativas previstas nos incisos II, III, IV, V, VI e VII do **caput** do art. 155 da Lei Federal nº 14.133/2021, quando não se justificar a imposição de penalidade mais grave, e impedirá o responsável de licitar ou contratar no âmbito da Administração Pública direta e indireta do ente federativo que tiver aplicado a sanção, pelo prazo máximo de 3 (três) anos.

8.5. A aplicação das Sanções somente ocorrerá após assegurado o contraditório e a prévia defesa, nos termos da legislação vigente.

8.6. Até a decisão final quanto a eventual defesa apresentada, será retido o numerário apurado referente à sanção, sendo que o montante da multa poderá, a critério da CONTRATANTE, ser compensado com valores de pagamento devido ao fornecedor.

CLÁUSULA NONA - DA RESCISÃO CONTRATUAL

9.1. A Contratante poderá rescindir o contrato, independentemente de interpelação judicial ou extrajudicial e de qualquer indenização, nos seguintes casos:

- a) O não cumprimento ou cumprimento irregular de cláusulas contratuais, especificações ou prazos, por parte da CONTRATADA;
- b) A decretação de falência ou a instalação de insolvência civil da CONTRATADA;
- c) O conhecimento de infrações à Legislação Trabalhista por parte da CONTRATADA;
- d) A ocorrência de caso fortuito ou de força maior, regularmente comprovada, impeditiva da execução do contrato;
- e) Razões de interesse público de conformidade com o disposto nos art. 138 e 139 da Lei Federal nº 14.133/2021

9.2. Na hipótese de ocorrer a rescisão administrativa prevista no art. 138 e 139 da Lei Federal nº 14.133/2021, à Contratante são assegurados os direitos previstos na Lei Federal nº 14.133/2021.

9.3. As hipóteses de rescisão contratual, quando incidentes por fato causado pela CONTRATADA, poderão ser cumuladas com as respectivas penalidades, sem prejuízo da cumulação de eventuais multas pertinentes ao caso.

CLÁUSULA DÉCIMA - DOS RECURSOS FINANCEIROS

10.1. A despesa originada por esta contratação será atendida pela seguinte dotação orçamentária: Funcional Programática: 15.451.0005.1003 - Categoria Econômica: 4.4.90.51, Recurso: Tesouro, constantes do orçamento desta Municipalidade.

CLÁUSULA DÉCIMA PRIMEIRA – DO REEQUILÍBRIO ECONÔMICO-FINANCEIRO E DAS ALTERAÇÕES

11.1. Em caso de força maior, caso fortuito, fato do príncipe ou em decorrência de fatos imprevisíveis ou previsíveis de consequências incalculáveis que inviabilizem a execução do contrato tal como pactuado, poderá ser promovido o reequilíbrio econômico-financeiro, nos termos da alínea “d” do inciso II do art. 124 da Lei Federal nº 14.133/2021, mediante solicitação devidamente fundamentada da CONTRATADA e análise da Administração.

11.2. O presente contrato poderá ser alterado nas hipóteses previstas no art. 124 da Lei Federal nº 14.133/2021, mediante termo aditivo devidamente formalizado.

11.3. A CONTRATADA fica obrigada a aceitar, nas mesmas condições contratuais, os acréscimos ou supressões que se fizerem necessários nos serviços, nos limites estabelecidos pela legislação vigente.

CLÁUSULA DÉCIMA SEGUNDA - DO SUPORTE LEGAL

12.1. Este contrato é regulamentado pelos seguintes dispositivos legais:

- 12.1.1. Constituição Federal;



- 12.1.2. Lei Orgânica Municipal;
- 12.1.3. Lei Federal nº 14.133/2021
- 12.1.4. Lei Complementar nº 123/2006 e Lei Complementar nº 147/2014;
- 12.1.5. Demais disposições legais passíveis de aplicação, inclusive subsidiariamente, os princípios gerais de Direito.

CLÁUSULA DÉCIMA TERCEIRA – DA PROTEÇÃO DE DADOS

13.1. É vedado às partes a utilização de todo e qualquer dado pessoal repassado em decorrência da execução contratual para finalidade distinta daquela do objeto da contratação, sob pena de responsabilização administrativa, civil e criminal.

13.2. Sem prejuízo da aplicação das normas previstas pela Lei nº 12.527, de 18 de novembro de 2011, as partes se comprometem a manter sigilo e confidencialidade de todas as informações – em especial os dados pessoais e os dados pessoais sensíveis – repassados em decorrência da execução contratual, em consonância com o disposto na Lei nº 13.709/2018 (Lei Geral de Proteção de Dados Pessoais – LGPD), sendo vedado o repasse das informações a outras empresas ou pessoas, salvo aquelas decorrentes de obrigações legais ou para viabilizar o cumprimento do instrumento contratual.

13.3. O dever de sigilo e confidencialidade permanece em vigor mesmo após a extinção do vínculo existente entre a CONTRATANTE e a CONTRATADA, e entre esta e seus colaboradores, subcontratados, prestadores de serviço e consultores.

13.4. Em atendimento ao disposto na Lei Geral de Proteção de Dados, a CONTRATANTE, para a execução do serviço objeto deste contrato, deterá acesso a dados pessoais dos representantes da CONTRATADA, tais como número do CPF e do RG, endereços eletrônico e residencial, e cópia do documento de identificação, os quais serão tratados conforme as disposições da Lei nº 13.709/2018.

13.5. A CONTRATADA declara que tem ciência da existência da Lei Geral de Proteção de Dados e se compromete a adequar todos os procedimentos internos ao disposto na legislação com o intuito de proteger os dados pessoais repassados pela CONTRATANTE.

13.6. A CONTRATADA fica obrigada a comunicar a CONTRATANTE em até 24 (vinte e quatro) horas qualquer incidente de acessos não autorizados aos dados pessoais, situações acidentais ou ilícitas de destruição, perda, alteração, comunicação ou qualquer forma de tratamento inadequado ou ilícito, bem como adotar as providências dispostas no art. 48 da Lei Geral de Proteção de Dados.

13.7. A comunicação não exime a CONTRATADA das obrigações, sanções e responsabilidades que possam incidir em razão das situações violadoras acima indicadas.

13.8. O descumprimento de qualquer das cláusulas acima relacionadas ensejará, sem prejuízo do contraditório e ampla defesa, na aplicação das penalidades cabíveis.

CLÁUSULA DÉCIMA QUARTA – DO CONTROLE EXTERNO

14.1. A presente contratação está sujeita à fiscalização do Tribunal de Contas do Estado de São Paulo.



14.2. A CONTRATADA compromete-se a manter à disposição todos os documentos e informações relativos à execução do ajuste pelo prazo legal.

14.3. Eventual determinação da Corte de Contas poderá ensejar a adoção das medidas administrativas necessárias, inclusive adequação ou rescisão do contrato, sem direito a indenização.

CLÁUSULA DÉCIMA QUINTA - DAS DISPOSIÇÕES GERAIS E FINAIS

15.1. Não será permitido o início dos serviços sem que a Municipalidade, através de servidor designado para tanto emita, previamente, a respectiva Ordem de Serviço.

15.2. Aplica-se, no que couber, o disposto no artigo 137 da Lei Federal nº: 14.133/2021, bem como outros dispositivos legais previstos na aludida Lei.

15.3. Para os casos omissos neste contrato prevalecerão as condições e exigências da respectiva licitação e de mais disposições em vigor.

15.4. A CONTRATANTE, por meio de servidor designado exercerá, a qualquer tempo, a fiscalização dos serviços, podendo pedir os esclarecimentos que julgar necessário.

15.5. A CONTRATADA poderá subcontratar serviços específicos e especializados que abranjam apenas partes dos serviços, e desde que previamente autorizados pela CONTRATANTE, ficando a CONTRATADA responsável pela boa qualidade do conjunto de serviços, bem como pelos demais compromissos assumidos com a CONTRATANTE.

15.6. Fica expressamente proibida à subcontratação total dos serviços.

15.7. A CONTRATADA assume total responsabilidade pela execução integral dos serviços, objeto deste contrato, pelo preço global oferecido, sem direito a qualquer ressarcimento por despesas decorrentes de custos ou serviços não previstos em sua proposta, quer decorrentes de erro ou omissão de sua parte.

15.8. A CONTRATADA é obrigada a reparar, corrigir, remover, reconstruir ou substituir, às suas expensas, no todo ou em parte, o objeto deste contrato em que se verificarem vícios, defeitos ou incorreções resultantes da má execução ou de materiais inadequados empregados nos serviços.

15.9. A CONTRATADA é responsável pelos danos causados diretamente à CONTRATANTE e a terceiros, decorrentes de sua culpa ou dolo na execução deste contrato, não excluindo ou reduzindo essa responsabilidade à fiscalização ou o acompanhamento pela CONTRATANTE.

15.10. As dúvidas surgidas na aplicação deste contrato, bem como os casos omissos serão solucionadas pelo Setor de Licitações, ouvidos os órgãos técnicos especializados, ou profissionais que se fizerem necessários.

15.11. Prevalecerá o presente contrato no caso de haver divergências entre ele e os documentos eventualmente anexados.

15.12. Nos termos do art. 117 da Lei Federal nº 14.133/2021, a CONTRATANTE nomeia a **Sra. Silvana Aparecida Ramos**, cargo: Diretora de Planejamento, inscrita no CPF nº 326.823.758-47, como Gestora do Contrato e **Sr. Eduardo Canepa**, cargo: Arquiteto, inscrito no CPF nº 026.878.268-71, como fiscal do contrato. O fiscal do contrato deverá realizar o acompanhamento da execução do objeto da presente contratação.



15.13. Fica eleito o Foro da Comarca de Capão Bonito/SP, para solução em primeira instância, de quaisquer questões suscitadas na execução deste contrato, não resolvidas administrativamente.

E, por estarem justas e acordadas, firmam o presente Termo de Contrato por meio eletrônico, com as assinaturas digitais das partes e testemunhas abaixo.

Capão Bonito/SP, na data da assinatura digital.

CONTRATANTE: MUNICÍPIO DE CAPÃO BONITO

Marcelo Batista da Silva
Secretário Municipal de Planejamento

CONTRATADO: xxxxxxxxxxxxxxxx

xxxxxxxxxxxxxxxxxxxxxxxxxxxx
Representante Legal

CIENTE: Silvana Aparecida Ramos
Gestora do Contrato

TESTEMUNHAS:

1xxxxxxxxxxxxxxxxx – CPF: xxxxxxxxxxxxxxxxxxxxxxxx

2:xxxxxxxxxxxxxxxxx – CPF: xxxxxxxxxxxxxxxxxxxxxxxx



TERMO DE REFERÊNCIA UNIFICADO

(Serviços / Obras de Engenharia e Fornecimento de Materiais – Contratações Distintas)

1. IDENTIFICAÇÃO DA DEMANDA

Secretaria/Repartição solicitante: Prefeitura Municipal de Capão Bonito – Secretaria Municipal de Planejamento / Secretaria Municipal de Obras
Processo Administrativo nº: 5121/2026
Modalidade de contratação: Concorrência
Fundamentação legal: Lei nº 14.133/2021

2. DO OBJETO

Contratação de empresa especializada para a **execução da obra de construção da Quadra Poliesportiva – Bairro Nova Capão Bonito**, compreendendo o fornecimento de materiais, mão de obra, equipamentos e serviços necessários à execução integral do empreendimento, conforme projetos, memorial descritivo, planilhas orçamentárias e demais documentos técnicos.

3. DA JUSTIFICATIVA

contratação justifica-se pela necessidade de implantação de infraestrutura esportiva no Bairro Nova Capão Bonito, visando atender à demanda da população por espaços adequados para prática esportiva, lazer e integração social

4. DO ENQUADRAMENTO LEGAL

A contratação observará:

- Lei nº 14.133/2021 (arts. 6º, 18, 23, 46 e 117);
- Normas da ABNT aplicáveis;
- Normas de segurança do trabalho;
- Normas ambientais e de acessibilidade;
- Jurisprudência e orientações do TCE/SP.





5. DA DESCRIÇÃO TÉCNICA

A execução compreende:

5.1 Serviços principais

- Serviços preliminares;
- Movimento de terra e fundações;
- Execução de superestrutura;
- Estrutura metálica;
- Sistema de cobertura;
- Piso em concreto polido;
- Instalações elétricas;
- Sistema SPDA;
- Drenagem pluvial;
- Pintura e acabamentos;
- Serviços finais.

5.2 Diretrizes técnicas obrigatórias

- Execução conforme projetos aprovados;
- Atendimento às normas da ABNT;
- Responsabilidade técnica com ART;
- Controle tecnológico dos materiais;
- Garantia de qualidade e durabilidade.

Regime: **Empreitada por preço global**, nos termos do art. 6º, inciso XXVIII da Lei nº 14.133/2021.

Justificativa:

- Integração técnica dos serviços;
- Redução de riscos contratuais;
- Maior eficiência e economicidade

6. PRAZOS

Prazo de execução: conforme cronograma físico-financeiro (estimado em até 12 meses, podendo ser ajustado).

Início: a partir da emissão da Ordem de Serviço.

7. LOCAL DE EXECUÇÃO / ENTREGA

- Local da execução dos serviços/obras: Bairro Nova Capão Bonito – Capão Bonito/SP





8. DO VALOR ESTIMADO

Valor estimado: **R\$ 1.401.991,29**

Base:

- SINAPI/CDHU
 - Planilha orçamentária
 - BDI de 23,96%

9. DA DOTAÇÃO ORÇAMENTÁRIA

As despesas correrão por conta da seguinte dotação orçamentária:

- Unidade Orçamentária: 02.11.01
- Fonte de Recursos: 01 e 05
- Funcional Programática: 27.812.0016.1004
- Categoria Econômica: 44.90.51

10. DAS OBRIGAÇÕES DA CONTRATADA

A contratada deverá:

- Executar a obra conforme projetos e normas técnicas;
- Manter responsável técnico habilitado;
- Garantir qualidade dos materiais;
- Cumprir prazos contratuais;
- Responder por encargos trabalhistas, fiscais e previdenciários;
- Corrigir falhas sem ônus adicional;
- Manter canteiro organizado e seguro;
- Cumprir normas ambientais e de segurança.

11. DAS OBRIGAÇÕES DA CONTRATANTE

- ☐ Disponibilizar projetos;
- ☐ Designar gestor e fiscal (art. 117);
- ☐ Efetuar pagamentos;
- ☐ Acompanhar e fiscalizar a execução

12. DA FISCALIZAÇÃO

A execução contratual será acompanhada e fiscalizada pelo Arquiteto Eduardo Canepa, que registrará as ocorrências pertinentes.





13. DA MEDIÇÃO, RECEBIMENTO E PAGAMENTO

- ☐ Medições mensais;
- ☐ Pagamento condicionado à aprovação da fiscalização;
- ☐ Exigência de regularidade fiscal;
- ☐ Vinculação ao cronograma físico-financeiro.

14. DA GARANTIA

- Serviços/obras: garantia mínima de 05 anos após a entrega da obra e aceire da Prefeitura.

15. DAS PENALIDADES

O inadimplemento das obrigações sujeitará a contratada às sanções previstas na legislação vigente e no instrumento contratual.

16. DAS DISPOSIÇÕES FINAIS

Integram este Termo de Referência os projetos, memoriais descritivos, planilhas, pesquisas de preços e demais documentos técnicos que o complementam.

Capão Bonito, 30/03/2026.

Responsável pela Elaboração
Marcelo Batista da Silva
Secretário Municipal de Planejamento



MEMORIAL DESCRITIVO E ESPECIFICAÇÕES TÉCNICAS



Imagem meramente ilustrativa

QUADRA POLIESPORTIVA
32,05 x 23,23

Bairro Nova Capão Bonito

Sumário

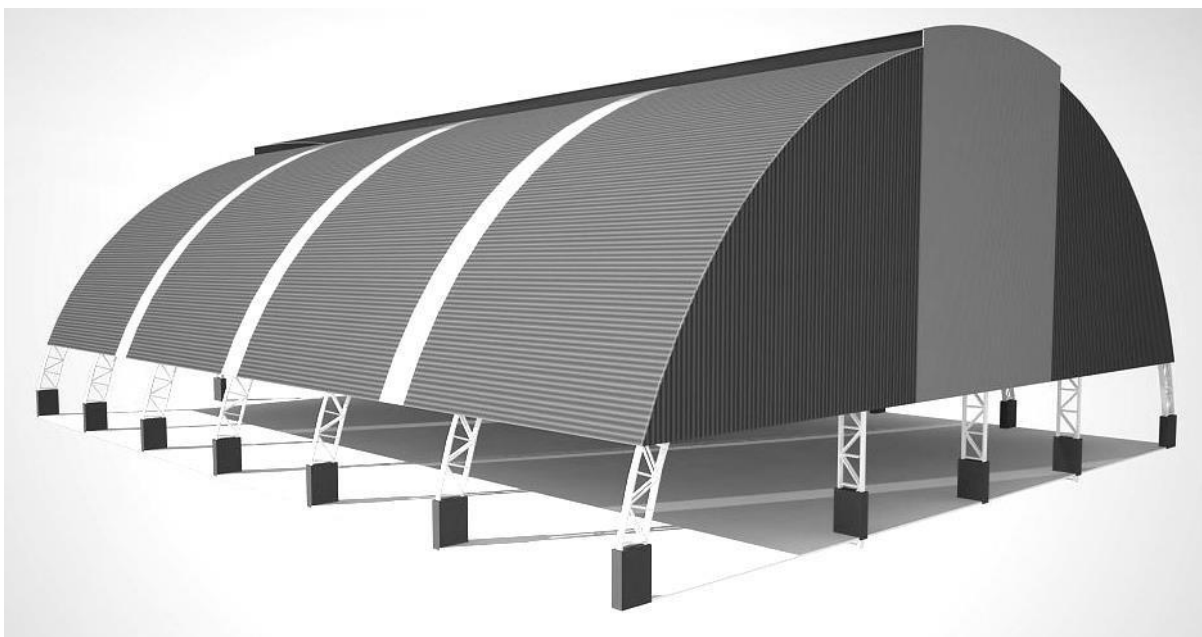
1	INTRODUÇÃO	5
1.1	INTRODUÇÃO.....	5
1.2	OBJETIVO DO DOCUMENTO.....	5
2	ARQUITETURA	5
2.1	CONSIDERAÇÕES GERAIS	5
2.2	PARÂMETROS DE IMPLANTAÇÃO.....	6
2.3	PARÂMETROS FUNCIONAIS E ESTÉTICOS.....	6
3.1	CARACTERIZAÇÃO DO SISTEMA CONSTRUTIVO	6
3.2	VIDA UTIL DO PROJETO.....	7
3.3	REFERÊNCIAS NORMATIVAS.....	7
4	ELEMENTOS CONSTRUTIVOS	7
4.1	SISTEMA ESTRUTURAL.....	7
4.2	ESTRUTURA DE COBERTURAS	8
4.3	COBERTURAS.....	12
4.4	IMPERMEABILIZAÇÕES.....	13
4.5	ACABAMENTOS/REVESTIMENTOS.....	14
4.6	ELEMENTOS INTERNOS	15
5	ELÉTRICA	15
5.1	INSTALAÇÕES ELÉTRICAS.....	15
6	ANEXOS	17
6.1	TABELA DE DIMENSÕES E ÁREAS.....	17
6.2	TABELA DE REFERENCIA DE CORES E ACABAMENTOS	17
6.3	LISTAGEM DE DOCUMENTOS	17

6.3.1	DOCUMENTOS	17
-------	-------------------------	----

1 INTRODUÇÃO

1.1 INTRODUÇÃO

O presente projeto destina-se à orientação para a construção de uma Quadra Poliesportiva com as seguintes dimensões: 32,05 x 23,23 metros e área 745,03 m², a ser implantada nas diversas regiões do Brasil. O Ministério da Educação, através do FNDE presta assistência financeira aos municípios, com caráter suplementar, objetivando a construção e o aparelhamento destas escolas.

1.2 OBJETIVO DO DOCUMENTO

O memorial descritivo, como parte integrante de um projeto básico (pré-executivo), tem a finalidade de caracterizar criteriosamente todos os materiais e componentes envolvidos, bem como toda a sistemática construtiva utilizada. Tal documento relata e define integralmente o projeto básico e suas particularidades.

Constam do presente memorial a descrição dos elementos constituintes do **projeto arquitetônico**, com suas respectivas sequências executivas e especificações. Constam também do Memorial a citação de leis, normas, decretos, regulamentos, portarias, códigos referentes à construção civil, emitidos por órgãos públicos federais, estaduais e municipais, ou por concessionárias de serviços públicos.

2 ARQUITETURA

2.1 CONSIDERAÇÕES GERAIS

O Projeto de Construção de Quadra Poliesportiva visa atender a demanda de cobertura do espaço para práticas esportivas existentes nas escolas municipais e estaduais. O referido projeto apresenta uma área total de 745,03 m² de cobertura, para implantação em terrenos de 27x35 metros quadrados.

A técnica construtiva adotada é convencional, possibilitando a construção da quadra escolar em qualquer região do Brasil, adotando materiais facilmente encontrados no comércio e não necessitando de mão-de-obra especializada.

A estrutura de fundações será em concreto armado e arco metálico treliçado. A cobertura será em telha metálica curvada.

2.2 PARÂMETROS DE IMPLANTAÇÃO

Para definir a implantação do projeto no terreno a que se destina, devem ser considerados alguns parâmetros indispensáveis ao adequado posicionamento que irá privilegiar a edificação das melhores condições:

- **Características do solo:** conhecer o tipo de solo presente no terreno possibilitando dimensionar corretamente as fundações para garantir segurança e economia na construção da quadra. Para a escolha correta do tipo de fundação, é necessário conhecer as características mecânicas e de composição do solo, mediante ensaios de pesquisas e sondagem de solo;
- **Topografia:** Fazer o levantamento topográfico do terreno observando atentamente suas características procurando identificar as prováveis influências do relevo sobre a edificação, sobre aspectos de fundações e de escoamento das águas superficiais;
- **Localização da Infraestrutura:** Avaliar a melhor localização da quadra com relação aos alimentadores das redes públicas de energia elétrica.

2.3 PARÂMETROS FUNCIONAIS E ESTÉTICOS

Para a elaboração do projeto e definição do partido arquitetônico foram condicionantes alguns parâmetros, a seguir relacionados:

- **Volumetria do bloco** – Derivada do dimensionamento dos ambientes e da tipologia de coberturas adotada, a volumetria é elemento de identidade visual do projeto;
- **Tipologia das coberturas** – foi adotada solução de cobertura de arco treliçado metálico. Nos vestiários será utilizado uma laje impermeabilizada;
- **Elementos arquitetônicos de identidade visual** – elementos marcantes do partido arquitetônico, como pilares inclinados, volumes, revestimentos e etc. Eles permitem a identificação da tipologia Cobertura de Quadra Pequena;
- **Especificações das cores de acabamentos** – foram adotadas cores com destaque para a estrutura em amarelo.

3 SISTEMA CONSTRUTIVO

3.1 CARACTERIZAÇÃO DO SISTEMA CONSTRUTIVO

Em virtude do grande número de municípios a serem atendidos e da maior agilidade na análise de projeto e fiscalização de convênios e obras, optou-se pela utilização de um projeto-padrão. Algumas das premissas deste projeto padrão têm aplicação direta no sistema construtivo adotado:

- Facilidade construtiva, com modelo e técnica construtivos amplamente difundidos;
- Obediência à legislação pertinente e normas técnicas vigentes no que tange à

construção, saúde e padrões educacionais estabelecidos pelo FNDE/MEC.

Levando-se em conta esses fatores e como forma de simplificar a execução da obra em todas as regiões do país, o sistema construtivo adotado foi o convencional, a saber:

- Estrutura de concreto armado;
- Estrutura metálica em arco treliçado para cobertura com telha metálica.

3.2 VIDA ÚTIL DO PROJETO

Sistema	Vida Útil mínima (anos)
Estrutura	≥ 50
Cobertura	≥ 20

3.3 REFERÊNCIAS NORMATIVAS

- Práticas de Projeto, *Construção e Manutenção de Edifícios Públicos Federais*, SEAP - Secretaria de Estado de Administração e do Patrimônio;
- Códigos, Leis, Decretos, Portarias e Normas Federais, Estaduais e Municipais, inclusive normas de concessionárias de serviços públicos;
- ABNT NBR 5674, *Manutenção de edificações – Procedimento*.

4 ELEMENTOS CONSTRUTIVOS

4.1 SISTEMA ESTRUTURAL

4.1.1 Considerações Gerais

Neste item estão expostas algumas considerações sobre o sistema estrutural adotado, composto de elementos estruturais em concreto armado. Para maiores informações sobre os materiais empregados, dimensionamento e especificações, deverá ser consultado o projeto executivo de estruturas.

Quanto à resistência do concreto adotada:

Estrutura	FCK (MPa)
Blocos	25 MPa
Sapatas	25 MPa

4.1.2 Caracterização e Dimensão dos Componentes

4.1.2.1 Fundações

A escolha do tipo de fundação mais adequado para uma edificação é função das cargas da edificação e da profundidade da camada resistente do solo. O projeto padrão

fornece as cargas da edificação, porém as resistências de cada tipo de solo serão diferentes para cada terreno. O FNDE fornece dois projetos de fundações básico, baseado em previsões de cargas e dimensionamento e o ente federado requerente, deve utilizando-se ou não do projeto básico oferecido pelo FNDE, desenvolver o seu próprio projeto executivo de fundações, em total obediência às prescrições das Normas próprias da ABNT. O projeto executivo confirmará ou não as previsões de cargas e dimensionamento fornecidas no projeto básico e caso haja divergências, o projeto executivo de fundações elaborado deverá ser apresentado para validação do FNDE, através de sua inserção no Sistema Integrado de Monitoramento de execução e controle - SIMEC.

Deverá ser adotada uma solução de fundações compatível com a intensidade das cargas, a capacidade de suporte do solo e a presença do nível d'água. Com base na combinação destas análises optar-se-á pelo tipo que tiver o menor custo e o menor prazo de execução.

Fundações típicas Blocos sobre Estacas e Sapata

O FNDE disponibiliza as fundações do projeto através do cálculo de blocos sobre estacas. Como alternativa, apresenta também a versão em sapatas para os locais onde se julgue ser mais adequada. A taxa de resistência do solo utilizada no cálculo é de 2 kg/cm², considerando o solo homogêneo. Caso a taxa de resistência do solo do terreno onde será executada a obra seja inferior a esta, as fundações deverão ser recalculadas pelo proponente e a respectiva ART deverá ser emitida. Para o recálculo das fundações, disponibilizamos as cargas das fundações em prancha própria.

A profundidade das estacas foi calculada utilizando o método Aoki-Veloso para estacas.

Recomendamos que seja realizada a sondagem do terreno pelo método SPT para determinação da resistência do solo e análise do perfil geotécnico.

4.1.3 Normas Técnicas relacionadas

prova;

- ABNT NBR 5738, *Concreto – Procedimento para moldagem e cura de corpos-de*
- ABNT NBR 5739, *Concreto – Ensaio de compressão de corpos-de-prova cilíndricos;*
 - ABNT NBR 6118, *Projeto de estruturas de concreto – Procedimentos;*
 - ABNT NBR 7212, *Execução de concreto dosado em central;*
 - ABNT NBR 8522, *Concreto – Determinação do módulo estático de elasticidade à compressão;*
 - ABNT NBR 8681, *Ações e segurança nas estruturas – Procedimento;*
 - ABNT NBR 14931, *Execução de estruturas de concreto – Procedimento;*

4.2 ESTRUTURA DE COBERTURAS

4.2.1 Estrutura Metálica

Características e Dimensões do Material

São utilizadas estruturas metálicas compostas por treliças, terças metálicas e posteriormente das telhas metálicas leves.

O tipo de aço a ser adotado nos projetos de estruturas metálicas deverá ser tipo ASTM A-36 ou ASTM A572 gr50. Parafusos para ligações principais – ASTM A325 – galvanizado a fogo;

Parafusos para ligações secundárias – ASTM A307-galvanizado a fogo;

Eletrodos para solda elétrica – AWS-E70XX;

Barras redondas para correntes – ASTM A36;

Chumbadores para fixação das chapas de base – ASTM A36;

Perfis de chapas dobradas – ASTM A36;

Condições Gerais referência para a execução:

O fabricante da estrutura metálica poderá substituir os perfis que indicados nos Documentos de PROJETO de fato estejam em falta na praça. Sempre que ocorrer tal necessidade, os perfis deverão ser substituídos por outros, constituídos do mesmo material, e com estabilidade e resistência equivalentes às dos perfis iniciais.

Em qualquer caso, a substituição de perfis deverá ser previamente submetida à aprovação da FISCALIZAÇÃO, principalmente quando perfis laminados tenham que ser substituídos por perfis de chapa dobrados.

Caberá ao fabricante da estrutura metálica a verificação da suficiência da seção útil de peças tracionadas ou fletidas providas de conexão parafusadas ou de furos para qualquer outra finalidade.

Todas as conexões deverão ser calculadas e detalhadas a partir das informações contidas nos Documentos de PROJETO.

As conexões de oficinas poderão ser soldadas ou parafusadas, prévio critério estabelecido entre FISCALIZAÇÃO E FABRICANTE. As conexões de campo deverão ser parafusadas.

As conexões de barras tracionadas ou comprimidas das treliças ou contraventamento deverão ser dimensionadas de modo a transmitir o esforço solicitante indicado nos Documentos de PROJETO, e sempre respeitando o mínimo de 3000 kg ou metade do esforço admissível na barra.

Para as barras fletidas as conexões deverão ser dimensionadas para os valores de força cortante indicados nos Documentos de PROJETO, e sempre respeitando o mínimo de 75% de força cortante admissível na barra; havendo conexões a momento fletor, aplicar-se-á critério semelhante.

Todas as conexões soldadas na oficina deverão ser feitas com solda de ângulo, exceto quando indicado nos Documentos de DETALHAMENTO PARA EXECUÇÃO.

Quando for necessária solda de topo, esta deverá ser de penetração total. Todas as soldas de importância deverão ser feitas na oficina, não sendo admitida solda no campo. As superfícies das peças a serem soldadas deverão se apresentar limpas isenta de óleo, graxa, rebarbas, escamas de laminação e ferrugem imediatamente antes da execução das soldas.

As conexões com parafusos ASTM A325 poderão ser do tipo esmagamento ou do tipo atrito.

Todas as conexões parafusadas deverão ser providas de pelo menos dois parafusos. O diâmetro do parafuso deverá estar de acordo com o gabarito do perfil, devendo ser no mínimo Ø1/2".

Todos os parafusos ASTM A325 Galvanizados deverão ser providos de porca hexagonal de tipo pesado e de pelo menos uma arruela revenida colocada no lado em que for dado o aperto.

Os furos das conexões parafusadas deverão ser executados com um diâmetro Ø 1/16" superior ao diâmetro nominal dos parafusos.

Estes poderão ser executados por puncionamento para espessura de material até 3/4"; para espessura maior, estes furos deverão ser obrigatoriamente broqueados, sendo, porém admitido sub-puncionamento. As conexões deverão ser dimensionadas considerando-se a hipótese dos parafusos trabalharem a cisalhamento, com a tensão

admissível correspondente à hipótese da rosca estar incluída nos planos de cisalhamento (= 1,05 t / cm²),

Os parafusos ASTM A325 galvanizados, quer em conexão do tipo esmagamento, como tipo atrito, deverão ser apertados de modo a ficarem tracionado, com 70% do esforço de ruptura por tração.

Os valores dos esforços de tração que deverão ser desenvolvidos pelo aperto estão indicados na tabela seguinte:

Parafusos (Ø)	Força de tração (t)
1/2"	5,40
5/8"	8,60
3/4"	12,70
7/8"	17,60
1"	23,00
1 1/8"	25,40
1 1/4"	32,00
1 3/8"	38,50

1 1/2"	46,40
--------	-------

Nas conexões parafusadas do tipo atrito, as superfícies das partes a serem conectadas deverão se apresentar limpas isenta de graxa, óleo, etc.

Para que se desenvolvam no corpo dos parafusos as forças de tração indicadas na tabela anterior, o aperto dos parafusos deverá ser dado por meio de chave calibrada, não sendo aceito o controle de aperto pelo método de rotação da porca. As chaves calibradas deverão ser reguladas para valores de torque que correspondem aos valores de força de tração indicados na tabela anterior. Deverão ser feitos ensaios com os parafusos de modo a reproduzir suas condições de uso.

Para as conexões com parafusos ASTM A307 (ligações secundárias) e as conexões das correntes, poderão ser usadas porcas hexagonais do tipo pesado, correspondentes aos parafusos ASTM A394.

Transporte e Armazenamento

Deverão ser tomadas precauções adequadas para evitar amassamento, distorções e deformações das peças causadas por manuseio impróprio durante o embarque e armazenamento da estrutura metálica.

Para tanto, as partes da estrutura metálica deverão ser providas de contraventamentos provisórios para o transporte e armazenamento.

As partes estruturais que sofrerem danos deverão ser reparadas antes da montagem, de acordo com a solicitação do responsável pela fiscalização da obra.

Montagem:

A montagem da estrutura metálica deverá se processar de acordo com as indicações contidas no plano de montagem (ver documentos de detalhamento para execução e especificações técnicas).

O manuseio das partes estruturais durante a montagem deverá ser cuidadoso, de modo a se evitar danos nestas partes; as partes estruturais que sofrerem avarias deverão ser reparadas ou substituídas, de acordo com as solicitações da FISCALIZAÇÃO.

Os serviços de montagem deverão obedecer rigorosamente às medidas lineares e angulares, alinhamentos, prumos e nivelamento.

Deverão ser usados contraventamentos provisórios de montagem em quantidades suficientes sempre que necessário e estes deverão ser mantidos enquanto a segurança da estrutura o exigir.

As conexões provisórias de montagem deverão ser usadas onde necessárias e deverão ser suficientes para resistir aos esforços devidos ao peso próprio da estrutura, esforços de montagem, esforços decorrentes dos pesos e operação dos equipamentos de montagem e, ainda, esforços devidos ao vento.

Garantia:

O FABRICANTE deverá fornecer "Certificado de Garantia" cobrindo os elementos fornecidos quanto a defeitos de fabricação e montagem pelo período de 5 (cinco) anos, contados a partir da data de entrega definitiva dos SERVIÇOS.

Pintura:

Toda a superfície a ser pintada deverá estar completamente limpa, isenta de gorduras, umidade, ferrugem, incrustações, produtos químicos diversos, pingos de solda, carepa de laminação, furos, etc...

A preparação da superfície constará basicamente de jateamento abrasivo, de acordo com as melhores Normas Técnicas e obedecendo as seguintes Notas Gerais:

Depois da preparação adequada da superfície deverá ser aplicado 2 demãos de primer epóxi de 40 micras cada demão e posteriormente 2 demãos de esmalte alquídico também com 40 micras de espessura em cada demão.

Deverão ser respeitados os intervalos entre as demãos conforme a especificação dos fabricantes.

Para a cor do esmalte alquídico é indicado o amarelo ouro, conforme desenhos de arquitetura.

Inspeção e testes:

Todos os serviços executados estão sujeitos à inspeção e aceitação por parte da FISCALIZAÇÃO.

4.2.1.1.1 Normas Técnicas Relacionadas:

- _ABNT NBR-8800 Projeto de estruturas de aço e de estruturas mistas de aço e concreto de edifícios;
- _ABNT NBR 6120– Cargas para cálculo de estruturas de edificações;
- _ABNT NBR 14762 – Dimensionamento de perfis formados a frio;
- _ABNT NBR-8800 – Detalhamento para Execução e montagem de estruturas metálicas;
- _AISC – Manual of Steel Structure, 9º edition.

Aplicação no Projeto

Estrutura da cobertura da quadra poliesportiva coberta.

4.3 COBERTURAS

4.3.1 Telhas Metálicas - onduladas calandradas e planas - aço pré-pintado branco

Caracterização e Dimensões do Material

-
- Telhas onduladas calandradas de aço pré-pintado - cor branca.
 - 995 mm (cobertura útil) x 50 mm (espessura) x conforme projeto (comprimento)
 - Modelo de Referencia:

Isoeste – Telha Standard Ondulada calandrada e reta – OND 17 ou Super Telhas ST 17/980 calandrada e reta

Sequência de execução

A colocação deve ser feita por fiadas, iniciando-se pelo beiral até a cumeeira, e simultaneamente em águas opostas. Obedecer à inclinação do projeto e a inclinação mínima determinada para cada tipo de telha. As primeiras fiadas devem ser amarradas às ripas com arame de cobre.

Aplicação no Projeto e Referência com os Desenhos

Cobertura da Quadra Poliesportiva e vestiários.

- Referências:

QCOB_GD_ARQ_01_R01

QCOB_GD_ARQ_02_R01

QCOB_GD_ARQ_03_R01

Normas Técnicas relacionadas:

ABNT NBR 14514:2008, Telhas de aço revestido de seção trapezoidal – Requisitos.

4.4 IMPERMEABILIZAÇÕES

4.4.1 Tinta Betuminosa

Caracterização e Dimensões do Material:

Tinta asfáltica para concreto, alvenarias, ou composição básica de asfalto a base de solvente. Anticorrosiva e impermeabilizante.

Sequência de execução:

A superfície devera estar limpa, retirada toda a sujeira e empecilhos que comprometam a eficiência do produto.

A forma correta e a aplicação com duas demãos, sendo cada uma em sentidos diferentes, necessitando um tempo de 12 horas em a 1a e a 2a demão.

A pintura impermeabilizante deve cobrir toda a superfície da fundação, conexões e interfaces com os demais elementos construtivos.

Aplicação no Projeto e Referência com os Desenhos:

- Vigas Baldrame

- Referências:
QCOB-GD-SFN-03-R01

Normas Técnicas relacionadas

- _ ABNT NBR 9575 - Impermeabilização - Seleção e projeto
- _ ABNT NBR 9574 - Execução de impermeabilização – Procedimento
- _ ABNT NBR 15352 - Mantas termoplásticas de polietileno de alta densidade (PEAD) e de polietileno linear (PEBDL) para impermeabilização
- _ ABNT NBR 9685 - Emulsão asfáltica para impermeabilização

4.5 ACABAMENTOS/REVESTIMENTOS

Foram definidos para acabamento materiais, resistentes e de fácil aplicação.

Pintura de Superfícies Metálicas

Características e Dimensões do Material

As superfícies metálicas receberão pintura a base de esmalte sintético conforme especificado em projeto e quadro abaixo.

Material: Tinta esmalte sintético CORALIT
Qualidade: de primeira linha
Cor: amarelo ouro (estrutura de cobertura).
Acabamento: acetinado
Fabricante: Coral ou equivalente



Figura 1: cor amarela para pintura sobre estrutura de aço.

Sequência de execução

Aplicar Pintura de base com primer: Kromik Metal Primer 74 ou equivalente

Pintura de acabamento

Número de demãos: tantas demãos, quantas forem necessárias para um acabamento perfeito, no mínimo duas. Deverá ser rigorosamente observado o intervalo entre duas demãos subseqüentes indicados pelo fabricante do produto.

Deverão ser observadas as especificações constantes no projeto estrutural metálico de referência.

Aplicação no Projeto e Referência com os Desenhos

- Estrutura metálica treliçada da quadra poliesportiva coberta;
- Alambrado metálico do contorno da Quadra;
- Tabelas, corrimãos, traves.

- Referências:
QCOB_GD_ARQ_01_R01
QCOB_GD_ARQ_02_R01
QCOB_GD_ARQ_03_R01

Normas Técnicas relacionadas:

_ABNT NBR 11702: *Tintas para construção civil – Tintas para edificações não industriais – Classificação;*

_ABNT NBR 13245: *Tintas para construção civil - Execução de pinturas em edificações não industriais - Preparação de superfície.*

4.6 ELEMENTOS INTERNOS

4.6.1 Arquibancada

Deverá ser executado arquibancadas conforme apresentado no projeto. As características físicas estão apresentadas no projeto. As arquibancadas deverão ser de alvenaria em bloco de cerâmica e concreto armado.

Conforme projeto as arquibancadas deverão ser construídas em ambos os lados da quadra.

Deverão ser revestidas com chapisco e emboço em argamassa de cimento e areia.

Todos os serviços tem sua descrição e características construtivas descritas nos cadernos técnicos.

ELÉTRICA

INSTALAÇÕES ELÉTRICAS

No projeto de instalações elétricas foram definidos distribuição geral das luminárias, pontos de força, comandos, circuitos, chaves, proteções e equipamentos. O atendimento à edificação foi considerado em baixa tensão, conforme a tensão operada pela concessionária local em 110V ou 220V. Os alimentadores foram dimensionados com base o critério de queda de tensão máxima admissível considerando a distância aproximada de 20 metros do quadro geral de baixa tensão até a subestação em poste. Caso a distância seja maior, os alimentadores deverão ser redimensionados.

Os circuitos que serão instalados seguirão os pontos de consumo através de eletrodutos, conduletes e caixas de passagem. Todos os materiais deverão ser de qualidade para garantir a facilidade de manutenção e durabilidade.

A partir dos QD, localizado no acesso ao depósito, que seguem em eletrodutos conforme especificado no projeto.

Todos os circuitos de tomadas serão dotados de dispositivos diferenciais residuais de alta sensibilidade para garantir a segurança. As luminárias especificadas no projeto preveem lâmpadas de baixo consumo de energia como as fluorescentes e luz mista, reatores eletrônicos de alta eficiência, alto fator de potência e baixa taxa de distorção harmônica.

O acionamento dos comandos das luminárias é feito por seções. Dessa forma aproveita-se melhor a iluminação natural ao longo do dia, permitindo acionar apenas as seções que se fizerem necessária, racionalizando o uso de energia.

5.1.1 Normas Técnicas Relacionadas

- NR 10 – *Segurança em Instalações e Serviços em Eletricidade*;
- ABNT NBR 5382, *Verificação de iluminância de interiores*;
- ABNT NBR 5410, *Instalações elétricas de baixa tensão*;
- ABNT NBR 5413, *Iluminância de interiores*;
- ABNT NBR 5444, *Símbolos gráficos para instalações elétricas prediais*;
- ABNT NBR 5461, *Iluminação*;
- ABNT NBR 5471, *Condutores elétricos*;
- ABNT NBR 6689, *Requisitos gerais para condutos de instalações elétricas prediais*;
- ABNT NBR 10898, *Sistema de iluminação de emergência*;
- ABNT NBR IEC 60669-2-1, *Interruptores para instalações elétricas fixas residenciais e similares – Parte 2-1: Requisitos particulares - Interruptores eletrônicos*;
- ABNT NBR IEC 60884-2-2, *Plugues e tomadas para uso doméstico e análogo – Parte 2-2: Requisitos particulares para tomadas para aparelhos*;
- ABNT NBR NM 247-1, *Cabos isolados com policloreto de vinila (PVC) para tensões nominais até 450/750 V – Parte 1: Requisitos gerais (IEC 60227-1, MOD)*;
- ABNT NBR NM 60669-1, *Interruptores para instalações elétricas fixas domésticas e análogas – Parte 1: Requisitos gerais (IEC 60669-1:2000, MOD)*; ABNT NBR NM 60884-1, *Plugues e tomadas para uso doméstico e análogo – Parte 1: Requisitos gerais (IEC 60884-1:2006 MOD)*.

5.2 SISTEMA DE PROTEÇÃO CONTRA DESCARGA ATMOSFÉRICA - SPDA

O projeto de SPDA é destinado a proteger a edificação contra descargas elétricas atmosféricas. A localização do sistema de proteção contra descargas atmosféricas devem obedecer ao projeto de elétrica. A nova instalação deve ser conectada a rede existente. Os condutores de descida poderão ser embutidos no pilar externo,

O eletroduto (haste) de aterramento deverá ser instalado em uma caixa de inspeção, de no mínimo 0,25x0,25m, com tampa de concreto e recoberto com uma camada de concreto magro com espessura mínima de 5cm.

NÍVEL DE PROTEÇÃO II

5.2.1 Normas Técnicas Relacionadas

- ABNT NBR 5419, *Proteção de estruturas contra descargas atmosféricas*.

6 ANEXOS

6.1 TABELA DE DIMENSÕES E ÁREAS

Quadra Coberta			
Quantidade	Ambientes	Dimensões Internas (CxLxH)	Áreas Úteis (m ²)
01	Cobertura de Quadra Poliesportiva Grande	32,05 x 23,23 x variável	743,42
Área Útil Total			743,42

6.2 TABELA DE REFERENCIA DE CORES E ACABAMENTOS

Elementos	Ambientes	Especificações	Cores
Elementos de fechamento, Paredes e Pilares	Fachadas	Pintura esmalte sintético (pilares de concreto da quadra)	Amarelo
Cobertura	Quadra com vestiários	Estrutura metálica	Amarelo
		Telhas metálicas	Branco e natural

6.3 LISTAGEM DE DOCUMENTOS

6.3.1 DOCUMENTOS

Nome do arquivo	Título
QCOB_GD_ARQ-MED_R02	Memorial Descritivo de Arquitetura
QCOB_GD_PLH_110V_R02	Planilha Orçamentária 110V
QCOB_GD_PLH_220V_R02	Planilha Orçamentária 220V

6.3.2 PRODUTOS GRÁFICOS - ARQUITETURA – 03 pranchas

Nome do arquivo	Título	Escala
QCOB_GD_ARQ_01_R02	Planta baixa	indicada
QCOB_GD_ARQ_02_R02	Cortes	indicada
QCOB_GD_ARQ_03_R02	Fachada	indicada

6.3.3 PRODUTOS GRÁFICOS - ESTRUTURA – 06 pranchas

Estrutura de Concreto

Nome do arquivo	Título	Escala
QCOB-GD-SFN-01-R02	Fundação – planta dos blocos	indicada
QCOB-GD-SFN-02-R02	Fundação – planta dos blocos	indicada
QCOB-GD-SFN-03-R02	Fundação – planta baldrame	indicada
QCOB-GD-SFN-04-R02	Fundação – detalhe vigas baldrame	indicada

Estrutura Metálica

Nome do arquivo	Título	Escala
QCOB_GD-SMT-01-R02	Fundação – planta de blocos	1:100
QCOB_GD-SMT-02-R02	Est. Metálica – planta dos arcos e pilares e detalhes	1:75

6.3.4 PRODUTOS GRÁFICOS – ELÉTRICA – 02 pranchas

Instalações Elétricas – 110 V

Nome do arquivo	Título	Escala
QCOB_GD_ELE_1_R02_110	Instalações elétricas – tensão 220/127V	1:75

Instalações Elétricas – 220 V

Nome do arquivo	Título	Escala
QCOB_GD_ELE_1_R02_220	Instalações elétricas – tensão 220V	1:75

SPDA

Nome do arquivo	Título	Escala
QCOB_GD_EDA_1_R02_220		indicada

Capão Bonito, 10 de Abril de 2026.

FELIPE MARQUES DA SILVA

Engº Civil

Crea 5062487303



Prefeitura Municipal de
CAPÃO BONITO

Prefeitura do Município de CAPÃO BONITO
Secretaria Municipal de Obras e Secretaria Municipal de Planejamento

CNPJ : 46.634.259/0001-95
Rua Nove de Julho, 690 - Centro - Capão Bonito / SP
e-mail: planejamento@capaobonito.sp.gov.br

Obra: Quadra Poliesportiva - Bairro Nova Capão

Data de preço: SINAPI JANEIRO 2025 SEM DESONERAÇÃO/ CDHU 200 SEM DESONERAÇÃO

BDI: 23,96%

ITEM	CÓDIGO	FONTE	DESCRIÇÃO DOS SERVIÇOS	UN.	QUANT.	CUSTO (R\$)	PREÇO C/ BDI (R\$)	VALOR (R\$)
1			SERVIÇOS PRELIMINARES					
1.1	02.08.050	CDHU	Placa em lona com impressão digital e estrutura em madeira	m²	10,00	R\$ 474,44	R\$ 588,12	R\$ 5.881,20
1.2	98525	SINAPI	LIMPEZA MECANIZADA DE CAMADA VEGETAL, VEGETAÇÃO E PEQUENAS ÁRVORES (DIÂMETRO DE TRONCO MENOR QUE 0,20 M), COM TRATOR DE ESTEIRAS.AF_05/2018	m²	945,00	R\$ 0,74	R\$ 0,92	R\$ 869,40
					Subtotal			R\$ 6.750,60
2			MOVIMENTO DE TERRA PARA FUNDAÇÕES					
2.1	90084	SINAPI	ESCAVAÇÃO MECANIZADA DE VALA COM PROF. MAIOR QUE 1,5 M ATÉ 3,0 M (MÉDIA ENTRE MONTANTE E JUSANTE/UMA COMPOSIÇÃO POR TRECHO), COM ESCAVADEIRA HIDRÁULICA (0,8 M3/111 HP), LARGURA ATÉ 1,5 M, EM SOLO DE 1A CATEGORIA, EM LOCAIS COM ALTO NÍVEL DE INTERFERÊNCIA. AF_02/2021	m³	86,61	R\$ 10,60	R\$ 13,14	R\$ 1.138,06
2.2	101616	SINAPI	PREPARO DE FUNDO DE VALA COM LARGURA MAIOR OU IGUAL A 1,5 M E MENOR QUE 2,5 M (ACERTO DO SOLO NATURAL). AF_08/2020	m²	31,68	R\$ 10,25	R\$ 12,71	R\$ 402,65
2.3	93367	SINAPI	REATERRO MECANIZADO DE VALA COM ESCAVADEIRA HIDRÁULICA (CAPACIDADE DA CAÇAMBA: 0,8 M³/POTÊNCIA: 111 HP), LARGURA DE 1,5 A 2,5 M, PROFUNDIDADE ATÉ 1,5 M, COM SOLO (SEM SUBSTITUIÇÃO) DE 1ª CATEGORIA, COM COMPACTADOR DE SOLOS DE PERCUSSÃO. AF_08/2023	m³	18,34	R\$ 27,20	R\$ 33,72	R\$ 618,42
					Subtotal			R\$ 2.159,13
3			FUNDAÇÕES					
3.1			CONCRETO ARMADO - BLOCOS					
3.1.1	101174	SINAPI	ESTACA BROCA DE CONCRETO, DIÂMETRO DE 25CM, ESCAVAÇÃO MANUAL COM TRADO CONCHA, COM ARMADURA DE ARRANQUE. AF_05/2020	m	70,00	R\$ 96,73	R\$ 119,91	R\$ 8.393,70
3.1.2	96619	SINAPI	LASTRO DE CONCRETO MAGRO, APLICADO EM BLOCOS DE COIROAMENTO OU SAPATAS ESPESSURA DE 5 CM. AF_08/2017	m²	12,80	R\$ 41,85	R\$ 51,88	R\$ 664,06
3.1.3	96535	SINAPI	FABRICAÇÃO, MONTAGEM E DESMONTAGEM DE FÔRMA PARA SAPATA, EM MADEIRA SERRADA, E=25 MM, 4 UTILIZAÇÕES. AF_06/2017	m²	48,54	R\$ 161,83	R\$ 200,60	R\$ 9.737,12
3.1.4	92917	SINAPI	ARMAÇÃO DE ESTRUTURAS DE CONCRETO ARMADO, EXCETO VIGAS, PILARES, LAJES E FUNDAÇÕES, UTILIZANDO AÇO CA-50 DE 8,0 MM - MONTAGEM. AF_12/2015	kg	2,82	R\$ 12,84	R\$ 15,92	R\$ 44,89
3.1.5	92919	SINAPI	ARMAÇÃO DE ESTRUTURAS DE CONCRETO ARMADO, EXCETO VIGAS, PILARES, LAJES E FUNDAÇÕES, UTILIZANDO AÇO CA-50 DE 10,0 MM - MONTAGEM. AF_12/2015	kg	192,82	R\$ 10,81	R\$ 13,40	R\$ 2.583,79
3.1.6	92915	SINAPI	ARMAÇÃO DE ESTRUTURAS DE CONCRETO ARMADO, EXCETO VIGAS, PILARES, LAJES E FUNDAÇÕES, UTILIZANDO AÇO CA-60 DE 5,0 MM - MONTAGEM. AF_12/2015	kg	131,45	R\$ 17,41	R\$ 21,58	R\$ 2.836,69
3.1.7	103672	SINAPI	CONCRETAGEM DE PILARES, FCK = 25 MPA, COM USO DE BOMBA - LANÇAMENTO, ADENSAMENTO E ACABAMENTO. AF_02/2022 PS	m³	9,72	R\$ 587,64	R\$ 728,44	R\$ 7.080,44
3.2			CONCRETO ARMADO - VIGAS BALDRAMES					
3.2.1	95241	SINAPI	LASTRO DE CONCRETO MAGRO, APLICADO EM PISOS OU RADIERS, ESPESSURA DE 5CM. AF_07/2016	m²	18,88	R\$ 37,84	R\$ 46,91	R\$ 885,66
3.2.2	96536	SINAPI	FABRICAÇÃO, MONTAGEM E DESMONTAGEM DE FÔRMA PARA VIGA BALDRAME, EM MADEIRA SERRADA, E=25 MM, 4 UTILIZAÇÕES. AF_06/2017	m²	111,20	R\$ 79,54	R\$ 98,60	R\$ 10.964,32
3.2.3	92917	SINAPI	ARMAÇÃO DE ESTRUTURAS DE CONCRETO ARMADO, EXCETO VIGAS, PILARES, LAJES E FUNDAÇÕES, UTILIZANDO AÇO CA-50 DE 8,0 MM - MONTAGEM. AF_12/2015	kg	203,64	R\$ 12,84	R\$ 15,92	R\$ 3.241,95
3.2.4	92915	SINAPI	ARMAÇÃO DE ESTRUTURAS DE CONCRETO ARMADO, EXCETO VIGAS, PILARES, LAJES E FUNDAÇÕES, UTILIZANDO AÇO CA-60 DE 5,0 MM - MONTAGEM. AF_12/2015	kg	93,09	R\$ 17,41	R\$ 21,58	R\$ 2.008,88
3.2.5	103672	SINAPI	CONCRETAGEM DE PILARES, FCK = 25 MPA, COM USO DE BOMBA - LANÇAMENTO, ADENSAMENTO E ACABAMENTO. AF_02/2022 PS	m³	8,90	R\$ 587,64	R\$ 728,44	R\$ 6.483,12
3.3			Complemento piso em concreto polido					
3.3.1	10.02.020	CDHU	Armadura em tela soldada de aço (Malha Pop Média)	kg	918,00	R\$ 9,85	R\$ 12,21	R\$ 11.208,78
3.3.2	11.18.040	CDHU	Lastro de pedra britada (e=3,00 cm)	m³	27,54	R\$ 219,03	R\$ 271,51	R\$ 7.477,39
3.3.3	11.01.160	CDHU	Concreto usinado, fck = 30 Mpa (e=10cm)	m³	91,80	R\$ 544,10	R\$ 674,47	R\$ 61.916,35
3.3.4	11.16.220	CDHU	Nivelamento de piso em concreto com acabadora de superfície	m²	918,00	R\$ 16,17	R\$ 20,04	R\$ 18.396,72
					Subtotal			R\$ 153.923,86
4			SUPERESTRUTURA					
4.1			CONCRETO ARMADO - REVESTIMENTO DOS PILARES					
4.1.1	92423	SINAPI	MONTAGEM E DESMONTAGEM DE FÔRMA DE PILARES RETANGULARES E ESTRUTURAS SIMILARES, PÉ-DIREITO SIMPLES, EM CHAPA DE MADEIRA COMPENSADA RESINADA 6 UTILIZAÇÕES. AF_09/2020	m²	23,40	R\$ 83,25	R\$ 103,20	R\$ 2.414,88
4.1.2	103672	SINAPI	CONCRETAGEM DE PILARES, FCK = 25 MPA, COM USO DE BOMBA - LANÇAMENTO, ADENSAMENTO E ACABAMENTO. AF_02/2022 PS	m³	3,50	R\$ 587,64	R\$ 728,44	R\$ 2.549,54
4.2			ESTRUTURA METÁLICA				R\$ -	
4.2.1	15.03.030	CDHU	Fornecimento e montagem de estrutura em aço ASTM-A36, sem pintura (Pilares)	kg	1984,13	R\$ 28,72	R\$ 35,60	R\$ 70.635,03
4.2.2	15.03.030	CDHU	Fornecimento e montagem de estrutura em aço ASTM-A36, sem pintura (arcos)	kg	12.004,34	R\$ 28,72	R\$ 35,60	R\$ 427.354,50
4.2.3	15.03.090	CDHU	Montagem de estrutura metálica em aço, sem pintura (PILARES)	kg	1984,13	R\$ 6,47	R\$ 8,02	R\$ 15.912,72
4.2.4	15.03.090	CDHU	Montagem de estrutura metálica em aço, sem pintura (ARCOS)	kg	12.004,34	R\$ 6,47	R\$ 8,02	R\$ 96.274,81
					Subtotal			R\$ 615.141,48
5			SISTEMAS DE COBERTURA					



Prefeitura do Município de CAPÃO BONITO
Secretaria Municipal de Obras e Secretaria Municipal de Planejamento

CNPJ : 46.634.259/0001-95
 Rua Nove de Julho, 690 - Centro - Capão Bonito / SP
 e-mail: planejamento@capaobonito.sp.gov.br

Obra: Quadra Poliesportiva - Bairro Nova Capão

Data de preço: SINAPI JANEIRO 2025 SEM DESONERAÇÃO/ CDHU 200 SEM DESONERAÇÃO

BDI: 23,96%

ITEM	CÓDIGO	FONTE	DESCRIÇÃO DOS SERVIÇOS	UN.	QUANT.	CUSTO (R\$)	PREÇO C/ BDI (R\$)	VALOR (R\$)
5.1	16.12.020	CDHU	Telhamento em chapa de aço pré-pintada com epóxi e poliéster, perfil ondulado, com espessura de 0,50 mm	m²	935,86	R\$ 114,19	R\$ 141,55	R\$ 132.470,98
5.2	16.12.020	CDHU	Telhamento em chapa de aço pré-pintada com epóxi e poliéster, perfil ondulado, com espessura de 0,50 mm	m²	300,00	R\$ 114,19	R\$ 141,55	R\$ 42.465,00
5.3	16.12.020	CDHU	Telhamento em chapa de aço pré-pintada com epóxi e poliéster, perfil ondulado, com espessura de 0,50 mm	m²	208,64	R\$ 114,19	R\$ 141,55	R\$ 29.532,99
5.4	16.12.020	CDHU	Telhamento em chapa de aço pré-pintada com epóxi e poliéster, perfil ondulado, com espessura de 0,50 mm	m²	106,76	R\$ 114,19	R\$ 141,55	R\$ 15.111,88
5.5	94449	SINAPI	TELHAMENTO COM TELHA ONDULADA DE FIBRA DE VIDRO E = 0,6 MM, PARA TELHA M2 DO COM INCLINAÇÃO MAIOR QUE 10°, COM ATÉ 2 ÁGUAS, INCLUSO IÇAMENTO. AF_07/2019	m²	75,79	R\$ 66,69	R\$ 82,67	R\$ 6.265,56
5.6	102.363	SINAPI	ALAMBRADO PARA QUADRA POLIESPORTIVA, ESTRUTURADO POR TUBOS DE AÇO GALVANIZADO, (MONTANTES COM DIÂMETRO 2", TRAVESSAS E ESCORAS COM DIÂMETRO 1 ¼), COM TELA DE ARAME GALVANIZADO, FIO 12 BWG E MALHA QUADRADA 5X5CM (EXCETO MURETA). AF_03/2021 (H=3,00 metros em volta da quadra)	m²	282,00	R\$ 167,62	R\$ 207,78	R\$ 58.593,96
5.7	102.363	SINAPI	ALAMBRADO PARA QUADRA POLIESPORTIVA, ESTRUTURADO POR TUBOS DE AÇO GALVANIZADO, (MONTANTES COM DIÂMETRO 2", TRAVESSAS E ESCORAS COM DIÂMETRO 1 ¼), COM TELA DE ARAME GALVANIZADO, FIO 12 BWG E MALHA QUADRADA 5X5CM (EXCETO MURETA). AF_03/2021 (em todo oitão para proteger a telha)	m²	339,20	R\$ 167,62	R\$ 207,78	R\$ 70.478,98
5.8	04.09.160	CDHU	Retirada de entelamento metálico em geral	M2	334,24	R\$ 4,79	R\$ 5,94	R\$ 1.985,39
5.9	04.09.140	CDHU	Retirada de poste ou sistema de sustentação para alambrado ou fechamento	UN	50,40	R\$ 29,52	R\$ 36,59	R\$ 1.844,14
5.10	04.21.140	CDHU	Remoção de poste metálico	UN	4,00	R\$ 281,96	R\$ 349,52	R\$ 1.398,08
5.11	14.20.010	CDHU	Vergas, contravergas e pilaretes de concreto armado	M3	2,53	R\$ 1.893,98	R\$ 2.347,78	R\$ 5.939,88
5.12	103.339	SINAPI	ALVENARIA DE VEDAÇÃO DE BLOCOS VAZADOS DE CONCRETO DE 14X19X39CM (ESPESSURA 14CM) DE PAREDES COM ÁREA LÍQUIDA MENOR QUE 6M² COM VÃOS E ARGAMASSA DE ASSENTAMENTO COM PREPARO MANUAL. AF_06/2014	M2	37,60	R\$ 129,65	R\$ 160,71	R\$ 6.042,70
								R\$ 372.129,54
6			PINTURAS E ACABAMENTOS					
6.1	88432	SINAPI	APLICAÇÃO MANUAL DE PINTURA COM TINTA TEXTURIZADA ACRÍLICA EM MOLDURAS DE EPS, PRÉ-FABRICADOS, OU OUTROS. AF_06/2014	m²	38,00	R\$ 37,92	R\$ 47,01	R\$ 1.786,38
6.2	100727	SINAPI	PINTURA COM TINTA EPOXÍDICA DE FUNDO PULVERIZADA SOBRE PERFIL METÁLICO EXECUTADO EM FÁBRICA (POR DEMÃO). AF_01/2020	m²	301,08	R\$ 32,31	R\$ 40,05	R\$ 12.058,25
6.3	100758	SINAPI	PINTURA COM TINTA ALQUÍDICA DE ACABAMENTO (ESMALTE SINTÉTICO BRILHANTE) PULVERIZADA SOBRE SUPERFÍCIES METÁLICAS (EXCETO PERFIL) EXECUTADO EM OBRA (02 DEMÃOS). AF_01/2020	m²	301,08	R\$ 63,54	R\$ 78,76	R\$ 23.713,06
6.4	100724	SINAPI	PINTURA COM TINTA ALQUÍDICA DE FUNDO E ACABAMENTO (ESMALTE SINTÉTICO GRAFITE) APLICADA A ROLO OU PINCEL SOBRE PERFIL METÁLICO EXECUTADO EM FÁBRICA (POR DEMÃO). AF_01/2020	m²	997,29	R\$ 17,47	R\$ 21,66	R\$ 21.601,30
6.5	33.06.020	CDHU	Acrílico para quadras e pisos cimentados	M2	744,00	R\$ 28,59	R\$ 35,44	R\$ 26.367,36
6.6	102.504	SINAPI	PINTURA DE DEMARCAÇÃO DE QUADRA POLIESPORTIVA COM TINTA ACRÍLICA, E = 5 CM, APLICAÇÃO MANUAL. AF_05/2021	M	180,00	R\$ 13,10	R\$ 16,24	R\$ 2.923,20
								R\$ 88.449,55
7			INSTALAÇÃO ELÉTRICA - 127V					
7.1			CENTRO DE DISTRIBUIÇÃO					
7.1.2	37.03.230	CDHU	Quadro de distribuição universal de embutir, para disjuntores 44 DIN / 32 Bolt-on - 150 A - sem componentes	un	1,00	R\$ 895,56	R\$ 1.110,14	R\$ 1.110,14
7.1.3	93672	SINAPI	DISJUNTOR TRIPOLAR TIPO DIN, CORRENTE NOMINAL DE 40A - FORNECIMENTO E INSTALAÇÃO. AF_10/2020	un	2,00	R\$ 92,56	R\$ 114,74	R\$ 229,48
7.2			ELETRODUTOS E ACESSÓRIOS					
7.2.1	38.04.060	CDHU	Eletroduto galvanizado conforme NBR13057 - 1" com acessórios	m	93,00	R\$ 57,16	R\$ 70,86	R\$ 6.589,98
7.2.2	38.04.100	CDHU	Eletroduto galvanizado conforme NBR13057 - 1 1/2" com acessórios	m	13,00	R\$ 84,55	R\$ 104,81	R\$ 1.362,53
7.2.3	95795	SINAPI	CONDULETE DE ALUMÍNIO, TIPO T, PARA ELETRODUTO DE AÇO GALVANIZADO DN 20 MM (3/4"), APARENTE - FORNECIMENTO E INSTALAÇÃO. AF_11/2016 P	un	5,00	R\$ 45,33	R\$ 56,19	R\$ 280,95
7.2.4	95787	SINAPI	CONDULETE DE ALUMÍNIO, TIPO LR, PARA ELETRODUTO DE AÇO GALVANIZADO DN 20 MM (3/4"), APARENTE - FORNECIMENTO E INSTALAÇÃO. AF_11/2016 P	un	5,00	R\$ 38,75	R\$ 48,03	R\$ 240,15
7.2.5	95801	SINAPI	CONDULETE DE ALUMÍNIO, TIPO X, PARA ELETRODUTO DE AÇO GALVANIZADO DN 20 MM (3/4"), APARENTE - FORNECIMENTO E INSTALAÇÃO. AF_11/2016 P	un	1,00	R\$ 54,81	R\$ 67,94	R\$ 67,94
7.2.6	400	SINAPI	ABRACADEIRA EM AÇO PARA AMARRAÇÃO DE ELETRODUTOS, TIPO D, COM 3/4" EPARAFUSO DE FIXAÇÃO	un	50,00	R\$ 1,71	R\$ 2,12	R\$ 106,00
7.2.7	393	SINAPI	ABRACADEIRA EM AÇO PARA AMARRAÇÃO DE ELETRODUTOS, TIPO D, COM 1" E EPARAFUSO DE FIXAÇÃO	un	4,00	R\$ 1,97	R\$ 2,44	R\$ 9,76
7.2.8	394	SINAPI	ABRACADEIRA EM AÇO PARA AMARRAÇÃO DE ELETRODUTOS, TIPO D, COM 1 1/2" EPARAFUSO DE FIXAÇÃO	un	4,00	R\$ 3,39	R\$ 4,20	R\$ 16,80
7.2.9	92695	SINAPI	LUVA, EM FERRO GALVANIZADO, CONEXÃO ROSQUEADA, DN 20 (3/4"), INSTALADO EM RAMAIS E SUB-RAMAIS DE GÁS - FORNECIMENTO E INSTALAÇÃO. AF_10/2020	un	2,00	R\$ 29,40	R\$ 36,44	R\$ 72,88
7.2.10	92695	SINAPI	LUVA, EM FERRO GALVANIZADO, CONEXÃO ROSQUEADA, DN 20 (3/4"), INSTALADO EM RAMAIS E SUB-RAMAIS DE GÁS - FORNECIMENTO E INSTALAÇÃO. AF_10/2020	un	15,00	R\$ 29,40	R\$ 36,44	R\$ 546,60



Prefeitura do Município de CAPÃO BONITO
Secretaria Municipal de Obras e Secretaria Municipal de Planejamento

CNPJ : 46.634.259/0001-95
 Rua Nove de Julho, 690 - Centro - Capão Bonito / SP
 e-mail: planejamento@capaobonito.sp.gov.br

Obra: Quadra Poliesportiva - Bairro Nova Capão

Data de preço: SINAPI JANEIRO 2025 SEM DESONERAÇÃO/ CDHU 200 SEM DESONERAÇÃO

BDI: 23,96%

ITEM	CÓDIGO	FONTE	DESCRIÇÃO DOS SERVIÇOS	UN.	QUANT.	CUSTO (R\$)	PREÇO C/ BDI (R\$)	VALOR (R\$)
7.2.11	92662	SINAPI	LUVA, EM FERRO GALVANIZADO, CONEXÃO ROSQUEADA, DN 40 (1 1/2"), INSTALADO EM REDE DE ALIMENTAÇÃO PARA SPRINKLER - FORNECIMENTO E INSTALAÇÃO AF_10/2020	un	1,00	R\$ 49,52	R\$ 61,38	R\$ 61,38
7.3			CABOS E FIOS CONDUTORES					
7.4	91926	SINAPI	CABO DE COBRE FLEXÍVEL ISOLADO, 2,5 MM², ANTI-CHAMA 450/750 V, PARA CIRCUITOS TERMINAIS - FORNECIMENTO E INSTALAÇÃO. AF_12/2015	m	1,00	R\$ 5,34	R\$ 6,62	R\$ 6,62
7.5	91928	SINAPI	CABO DE COBRE FLEXÍVEL ISOLADO, 4 MM², ANTI-CHAMA 450/750 V, PARA CIRCUITOS TERMINAIS - FORNECIMENTO E INSTALAÇÃO. AF_12/2015	m	430,00	R\$ 8,11	R\$ 10,05	R\$ 4.321,50
7.6			ILUMINAÇÃO E TOMADAS					
7.6.1	91997	SINAPI	TOMADA MÉDIA DE EMBUTIR (1 MÓDULO), 2P+T 20 A, INCLUINDO SUPORTE E PLACA - FORNECIMENTO E INSTALAÇÃO. AF_12/2015	un	1,00	R\$ 50,87	R\$ 63,06	R\$ 63,06
7.6.2	41.12.210	CDHU	Projeto LED modular de 150 a 200W, eficiência mínima de 125 l/W, para uso externo	un	10,00	R\$ 992,63	R\$ 1.230,46	R\$ 12.304,60
					Subtotal			R\$ 27.390,37
8			SISTEMA DE PROTEÇÃO CONTRA DESCARGAS ATMOSFÉRICAS (SPDA)					
8.1	96985	SINAPI	HASTE DE ATERRAMENTO 5/8 PARA SPDA - FORNECIMENTO E INSTALAÇÃO. AF_12/2017	un	6,00	R\$ 90,09	R\$ 111,68	R\$ 670,08
8.2	96973	SINAPI	CORDOALHA DE COBRE NU 35 MM², NÃO ENTERRADA, COM ISOLADOR - FORNECIMENTO E INSTALAÇÃO. AF_12/2017	m	21,00	R\$ 84,41	R\$ 104,63	R\$ 2.197,23
8.3	96974	SINAPI	CORDOALHA DE COBRE NU 50 MM², NÃO ENTERRADA, COM ISOLADOR - FORNECIMENTO E INSTALAÇÃO. AF_12/2017	m	120,00	R\$ 107,74	R\$ 133,55	R\$ 16.026,00
8.4	93008	SINAPI	ELETRODUTO RÍGIDO ROSCÁVEL, PVC, DN 50 MM (1 1/2") - FORNECIMENTO E INSTALAÇÃO. AF_12/2015	m	11,40	R\$ 19,67	R\$ 24,38	R\$ 277,93
8.5	93358	SINAPI	ESCAVAÇÃO MANUAL DE VALA COM PROFUNDIDADE MENOR OU IGUAL A 1,30 M. AF_03/2016	m³	18,00	R\$ 123,22	R\$ 152,74	R\$ 2.749,32
8.6	93382	SINAPI	REATERRO MANUAL DE VALAS COM COMPACTAÇÃO MECANIZADA. AF_04/2016	m³	18,00	R\$ 35,70	R\$ 44,25	R\$ 796,50
8.7	42.05.160	CDHU	Conector olhal cabo/haste de 5/8"	un	6,00	R\$ 9,34	R\$ 11,58	R\$ 69,48
8.8	42.05.270	CDHU	Conector em latão estanhado para cabos de 16 a 50 mm² e vergalhões até 3/8"	un	6,00	R\$ 58,99	R\$ 73,12	R\$ 438,72
8.9	39.10.130	CDHU	Terminal de pressão/compressão para cabo de 35 mm²	un	6,00	R\$ 17,97	R\$ 22,28	R\$ 133,68
					Subtotal			R\$ 23.358,94
9			DRENAGEM PLUVIAL					
9.1	16.05.042	FDE	TC-05 TAMPAS DE CONCRETO P/ CANALETA AP (35CM)	m	68,00	R\$ 168,98	R\$ 209,47	R\$ 14.243,96
9.2	16.08.040	FDE	CAIXA DE ALVENARIA - PAREDE DE 1 TIJOLO REVESTIDO (execução de duas caixas de 0,8x0,8x0,8m)	m³	1,28	R\$ 390,24	R\$ 483,74	R\$ 619,19
9.3	16.08.025	FDE	TUBO PVC OCRE JUNTA ELÁSTICA DN 150 INCLUSIVE CONEXOES - ENTERRADO	m	16,00	R\$ 147,58	R\$ 182,94	R\$ 2.927,04
								R\$ 17.790,19
10			SERVIÇOS FINAIS					
10.1	55.01.020	CDHU	Limpeza de obra	m²	745,03	R\$ 15,90	R\$ 19,71	R\$ 14.684,54
10.2	103769	SINAPI	PAR DE TABELAS DE BASQUETE DE COMPENSADO NAVAL, COM AROS E REDES - FORNECIMENTO E INSTALAÇÃO. AF_03/2022	UN	1,00	R\$ 3.180,66	R\$ 3.942,75	R\$ 3.942,75
10.3	24.02.060	CDHU	Porta/portão de abrir em chapa, sob medida	m²	8,40	R\$ 1.039,00	R\$ 1.287,94	R\$ 10.818,70
10.4	35.01.150	CDHU	Trave oficial completa com rede para futebol de salão	CJ	2,00	R\$ 2.360,69	R\$ 2.926,31	R\$ 5.852,62
			ARQUIBANCADA					
10.5	14.10.121	CDHU	Alvenaria de bloco de concreto de vedação de 19 cm - classe C	m²	236,00	R\$ 119,53	R\$ 148,17	R\$ 34.968,12
10.6	32.17.030	CDHU	Impermeabilização em argamassa polimérica para umidade e água de percolação	m²	236,00	R\$ 15,39	R\$ 19,08	R\$ 4.502,88
10.7	10.01.040	CDHU	Armadura em barra de aço CA-50 (A ou B) fyk = 500 Mpa	kg	728,80	R\$ 10,14	R\$ 12,57	R\$ 9.161,02
10.8	11.01.130	CDHU	Concreto usinado, fck = 25 Mpa	m³	12,00	R\$ 519,37	R\$ 643,81	R\$ 7.725,72
10.9	09.01.030	CDHU	Forma em madeira comum para estrutura	m²	10,34	R\$ 252,88	R\$ 313,47	R\$ 3.241,28
					Subtotal			R\$ 94.897,63
							Valor TOTAL com BDI	R\$ 1.401.991,29

CAPÃO BONITO, 22 de setembro de 2025

Felipe Marques da Silva



Prefeitura Municipal de
CAPÃO BONITO

Prefeitura do Município de CAPÃO BONITO
Secretaria Municipal de Obras e Secretaria Municipal de Planejamento

CNPJ : 46.634.259/0001-95
Rua Nove de Julho, 690 - Centro - Capão Bonito / SP
e-mail: planejamento@capaobonito.sp.gov.br

Obra: Quadra Poliesportiva - Bairro Nova Capão

Data de preço: SINAPI JANEIRO 2025 SEM DESONERAÇÃO/ CDHU 200 SEM DESONERAÇÃO

BDI: 23,96%

ITEM	CÓDIGO	FONTE	DESCRIÇÃO DOS SERVIÇOS	UN.	QUANT.	CUSTO (R\$)	PREÇO C/ BDI (R\$)	VALOR (R\$)
------	--------	-------	------------------------	-----	--------	-------------	--------------------	-------------

Engº Civil
Crea 5062487303



Prefeitura Municipal de
CAPÃO BONITO

Prefeitura do Município de CAPÃO BONITO
Secretaria Municipal de Obras e Secretaria Municipal de Planejamento

CNPJ : 46.634.259/0001-95
Rua Nove de Julho, 690 - Centro - Capão Bonito / SP
e-mail: planejamento@capaobonito.sp.gov.br

CRONOGRAMA FÍSICO FINANCEIRO

OBRA	Obra: Quadra Poliesportiva - Bairro Nova Capão	DATA	27/03/2026
LOCAL	BAIRRO NOVA CAPÃO, CAPÃO BONITO SP	B.D.I	23,96%

ITEM	DISCRIMINAÇÃO DE SERVIÇOS	VALOR DOS SERVIÇOS (R\$)	1º BIMESTRE		2º BIMESTRE		3º BIMESTRE	
			%	FINANC.	%	FINANC.	%	FINANC.
1	SERVIÇOS PRELIMINARES	R\$ 6.750,60	100%	R\$ 6.750,60	0%	R\$ -	0%	R\$ -
2	MOVIMENTO DE TERRA PARA FUNDAÇÕES	R\$ 2.159,13	100%	R\$ 2.159,13	0%	R\$ -	0%	R\$ -
3	FUNDAÇÕES	R\$ 153.923,86	100%	R\$ 153.923,86	0%	R\$ -	0%	R\$ -
4	SUPERESTRUTURA	R\$ 615.141,48	60%	R\$ 369.084,89	40%	R\$ 246.056,59	0%	R\$ -
5	SISTEMAS DE COBERTURA	R\$ 372.129,54	0%	R\$ -	50%	R\$ 186.064,77	50%	R\$ 186.064,77
6	PINTURAS E ACABAMENTOS	R\$ 88.449,55	0%	R\$ -	0%	R\$ -	100%	R\$ 88.449,55
7	INSTALAÇÃO ELÉTRICA - 127V	R\$ 27.390,37	0%	R\$ -	0%	R\$ -	100%	R\$ 27.390,37
8	SISTEMA DE PROTEÇÃO CONTRA DESCARGAS ATMOSFÉRICAS (SPDA)	R\$ 23.358,94	0%	R\$ -	0%	R\$ -	100%	R\$ 23.358,94
9	DRENAGEM PLUVIAL	R\$ 17.790,19	0%	R\$ -	0%	R\$ -	100%	R\$ 17.790,19
10	SERVIÇOS FINAIS	R\$ 94.897,63	0%	R\$ -	0%	R\$ -	100%	R\$ 94.897,63
	TOTAL GERAL	R\$ 1.401.991,29						
	VALOR TOTAL	R\$ 1.401.991,29	37,94%	R\$ 531.918,48	30,82%	R\$ 432.121,36	31,24%	R\$ 437.951,45
	VALOR ACUMULADO			R\$ 531.918,48		R\$ 964.039,84		R\$ 1.401.991,29

Felipe Marques da Silva
Secretário Municipal de Obras

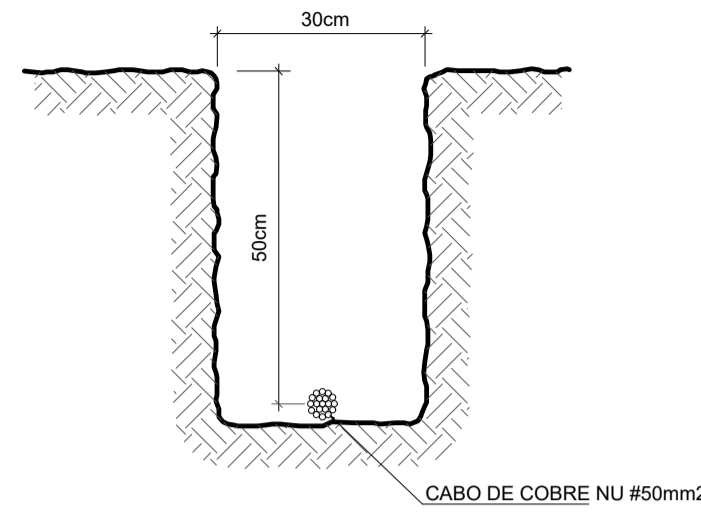

2 VALA PARA CABOS DA MALHA DE ATERRAMENTO
S/ESCALA

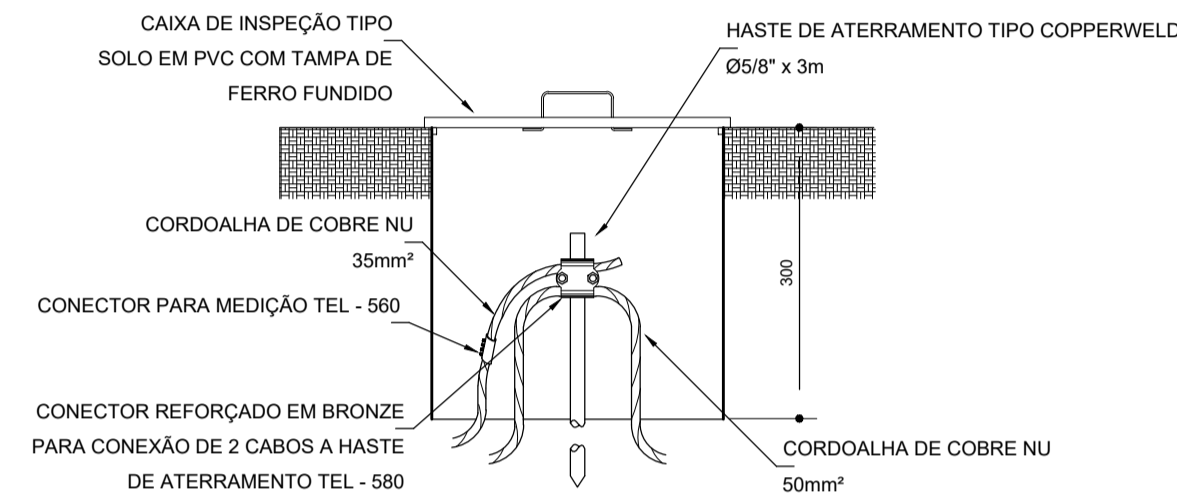

3 DET. CAIXA DE INSPEÇÃO
S/ESCALA

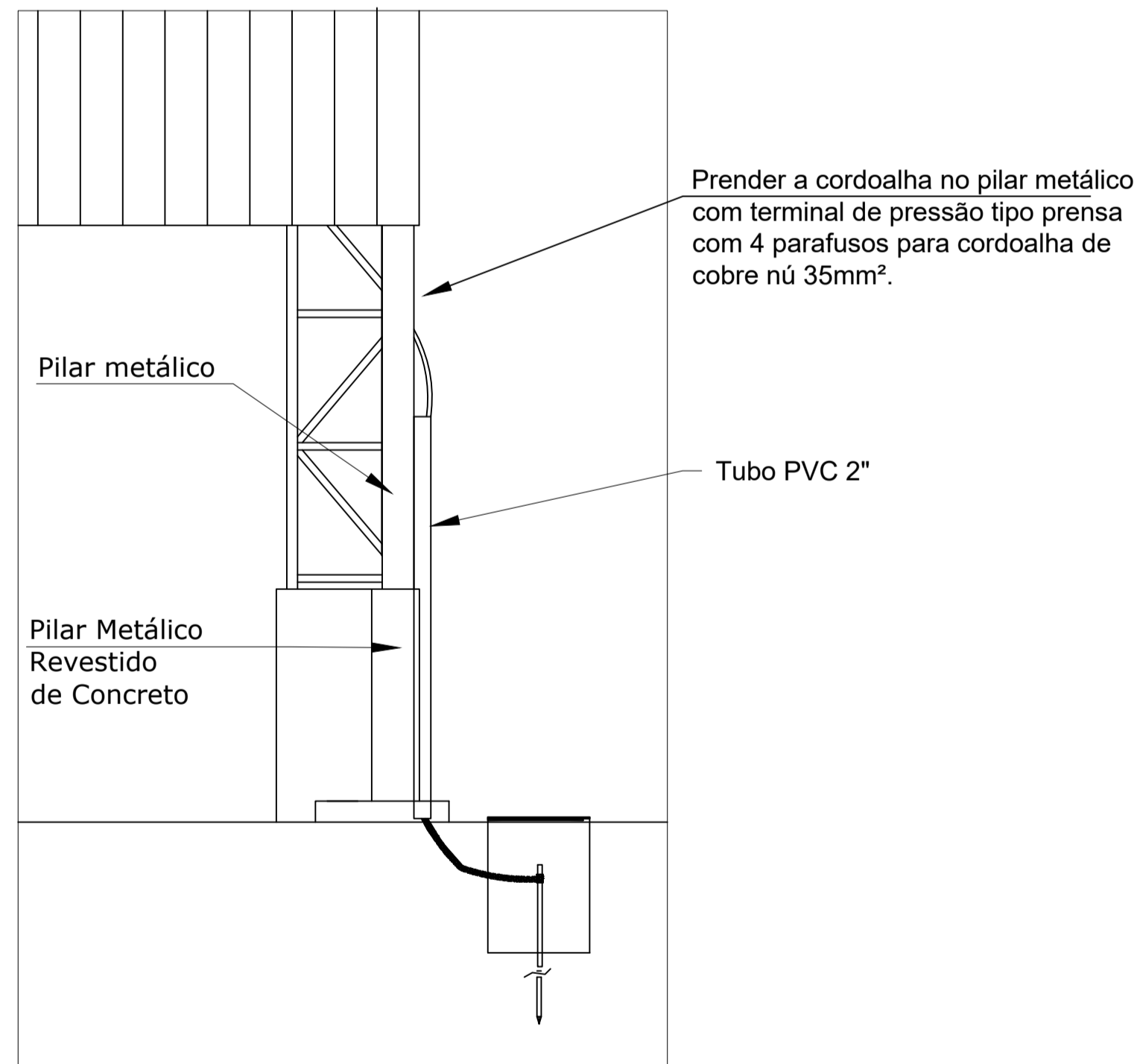

Nota SPDA:
A fixação da cordoalha para aterramento do SPDA deverá ser fixado à viga metálica da estrutura através do terminal de fixação tipo prensa com 4 parafusos. A cordoalha deverá ser fixada à haste Cooperweld através de solda exotérmica dentro da caixa de inspeção metálica. O Quadro de distribuição também deverá ser aterrado.

4 DETALHE DO ATERRAMENTO DO SPDA
S/ESCALA

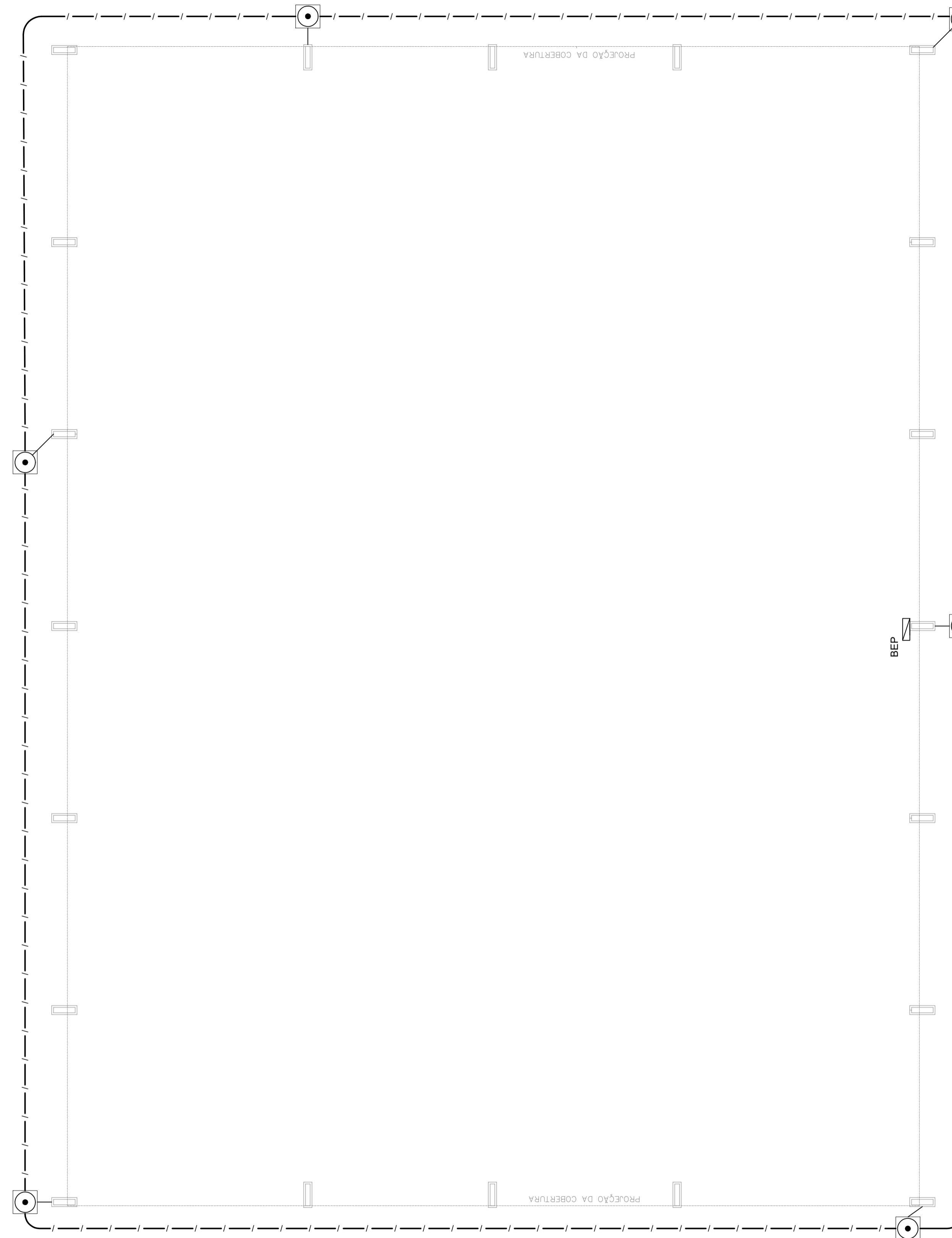

Nota 01:
O BEP deverá ser localizado abaixo do QD1.

1 PLANTA BAIXA
ESCALA 1/75

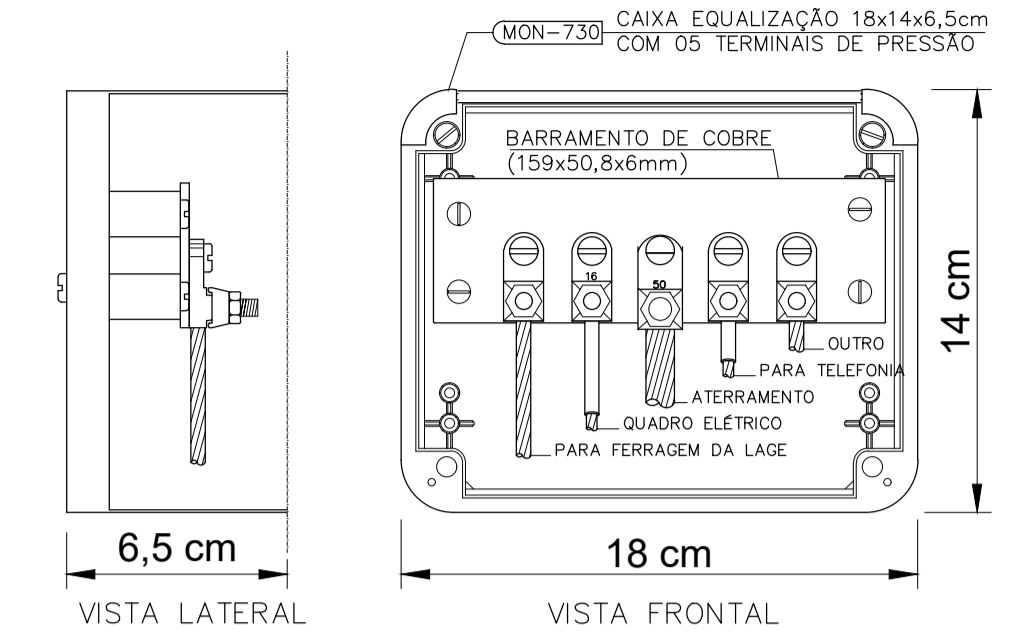

NOTA: Utilização interna ou externa podendo embutir ou sobrepor.
CAIXA DE EQUALIZAÇÃO DOS POTENCIAIS 18x14cm EM PVC

5 EX.: LIGAÇÕES POSSÍVEIS NA CAIXA DE EQUALIZAÇÃO (LEP/TAP)
S/ESCALA

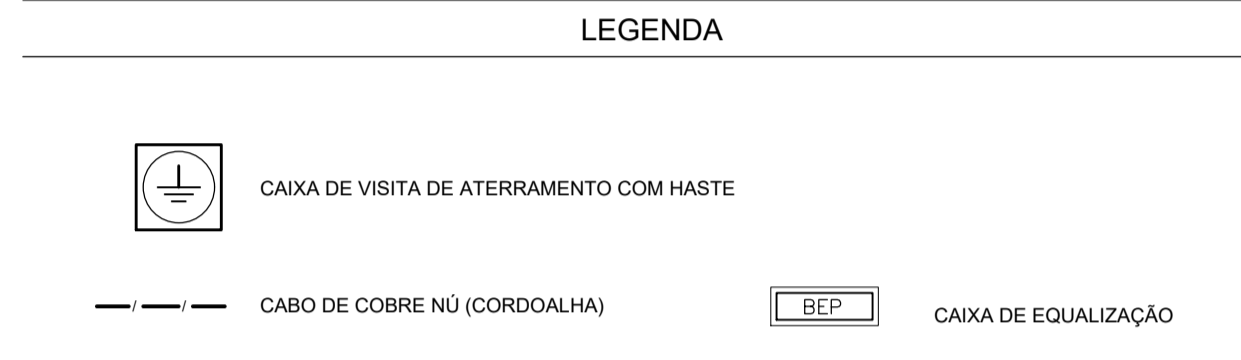

OBSERVAÇÃO
VALOR OHMICO DO ATERRAMENTO:
01 - APÓS A EXECUÇÃO DA INSTALAÇÃO CONFORME ESTE PROJETO TODOS OS SISTEMAS DE ATERRAMENTO DEVERÃO TER SUA RESISTÊNCIA MEDIDA. SE O VALOR MEDIDO ULTRAPASSAR 10 OHMS, ACRESCENTAR ELETRODOS ATÉ ATINGIR ESTE VALOR. PODERÁ TAMBÉM SER USADO ATERRAGEL OU SIMILAR.
02 - A RESISTÊNCIA DA CONTINUIDADE ELÉTRICA DAS ARMADURAS DO SISTEMA DEVE SER INFERIOR A 1 OHM.
03 - ALÉM DOS NEUTROS DEVERÃO SER LIGADOS AOS FIOS TERRA TODAS AS PARTES METÁLICAS NÃO ENERGIZADAS.

NOTAS
01 - A PROFUNDIDADE MÍNIMA PARA MALHA DE ATERRAMENTO É DE 50 CM.
02 - AS MALHAS DE ATERRAMENTO DOS SISTEMAS ELÉTRICOS E PROTEÇÃO ATMOSFÉRICA DEVERÃO SER INTERLIGADOS, FORMANDO APENAS UM SISTEMA.

Prefeitura Municipal de CAPÃO BONITO
CNPJ: 46.634.258/0001-95
Rua Nove de Julho, 690 - Centro - Capão Bonito / SP

PROJETO S.P.D.A		Folha:
F.U.		
OBRA: CONSTRUÇÃO DE QUADRA POLIESPORTIVA LOCAL: RODOVIA SP 250 COORDENADAS: 24°00'36.3"S 48°19'53.0"W		Área (m²): Indicada
Escala: Indicada Responsável Técnico:	Data: SETEMBRO/2024 Pasta: Secr. Obra Arquivo: Eng. Visão: Administração:	Nº. Des.: 01 Desenho: FELIPE M.
FELIPE MARQUES DA SILVA Engenharia Civil CREA-SP: 50524873/03		Júlio Fernando Galvão Dias Prefeito Municipal

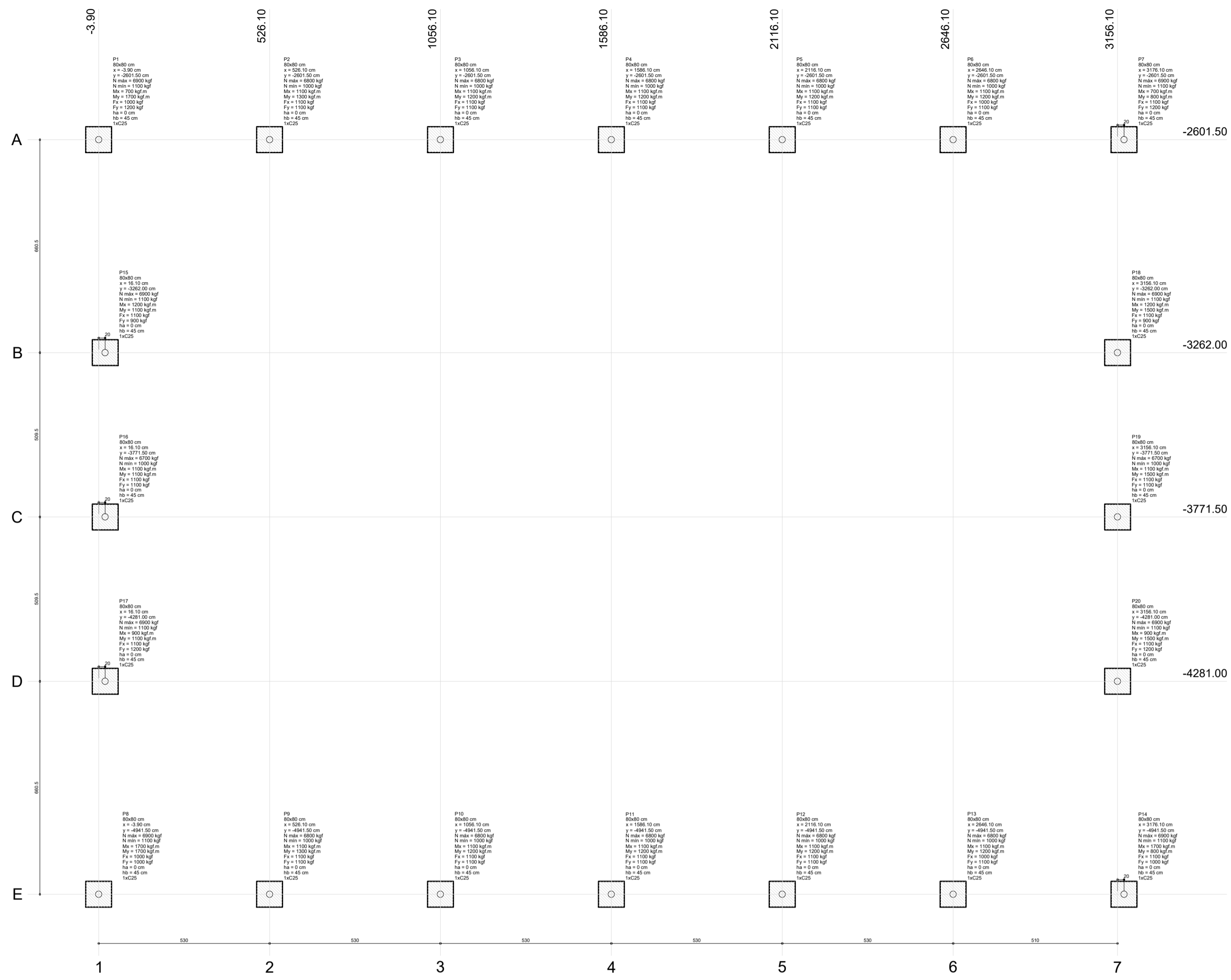

Planta de localização
escala 1:100

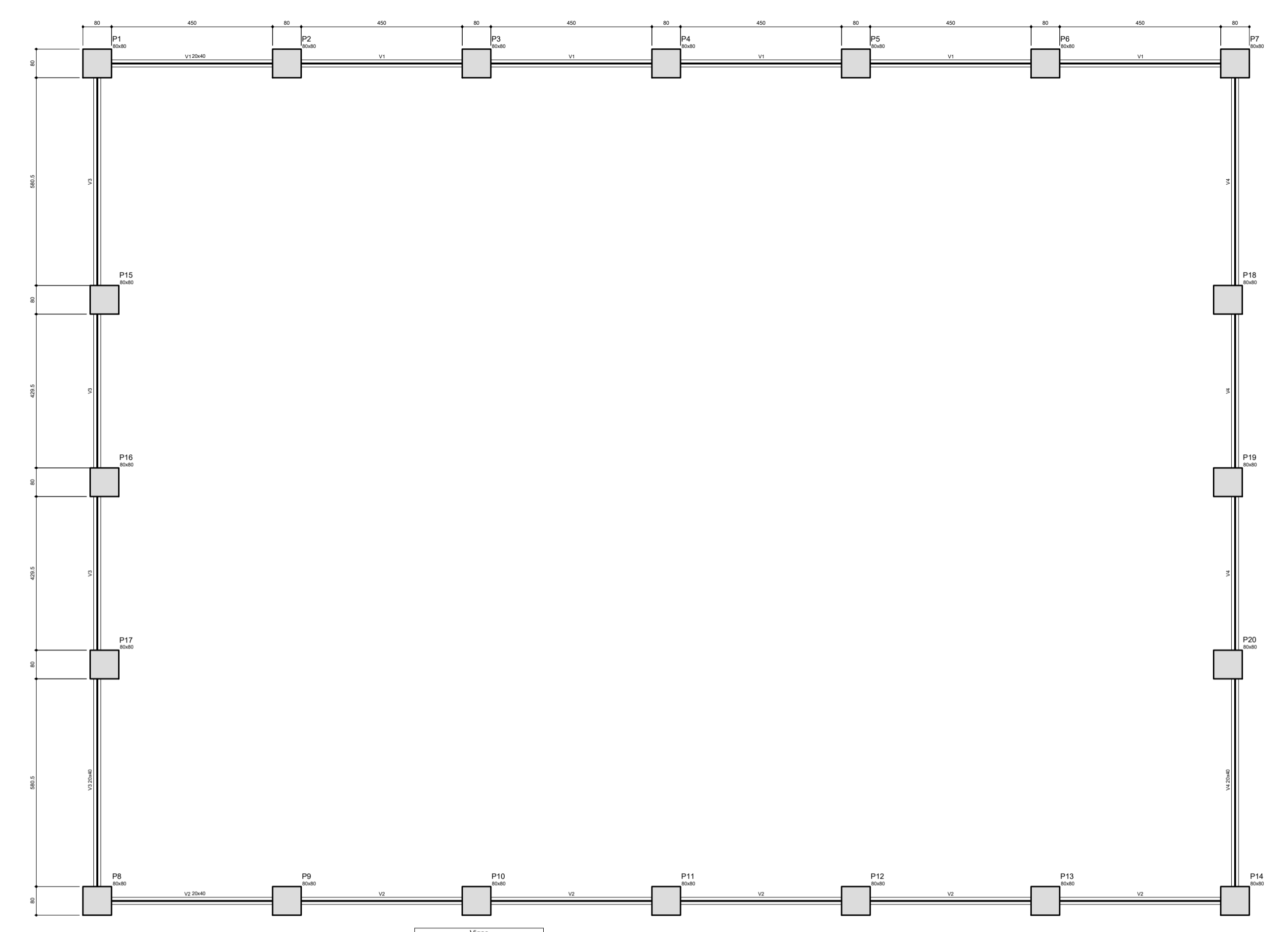

Forma do pavimento baldrame
escala 1:100

Vigas		Características dos materiais	
Nome	Seção	Armação	Concreto
V1	20x40	0	0
V2	20x40	0	0
V3	20x40	0	0
V4	20x40	0	0

IMPORTANTE:
PREVER NA CONCRETAGEM PEÇAS DE 3/4" ROSCADA
PARA FIXAÇÃO DA ESTRUTURA METÁLICA

Resumo do aço

AÇO	DIAM (mm)	C.TOTAL (m)	PESO + 10 % (kg)
CA50	8,0	7,1	3,1
	10,0	312,8	212,1
CA60	5,0	853,2	144,6
PESO TOTAL (kg)			
CA50		215,2	
CA60		144,6	

Volume de concreto (C-25) = 9,72 m³
Área de forma = 48,54 m²

B1=B2=B3=B4=B5=B6=B7=B8=B9=B10
B11=B12=B13=B14=B15=B16=B17
B18=B19=B20 (1xC25)

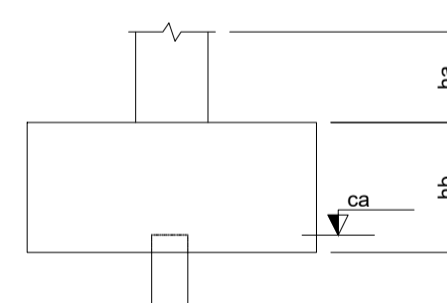
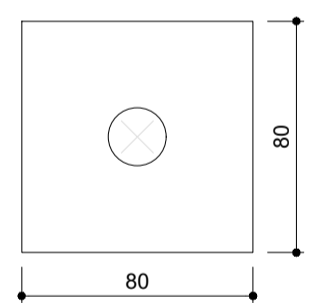

Legenda dos blocos
escala 1:25

Nome	Seção (cm)	Pilar		Fundação						Bloco						
		X (cm)	Y (cm)	Carga Máx. (kgf)	Carga Min. (kgf)	Mx (kgf.m)	My (kgf.m)	Fx (kgf)	Fy (kgf)	Lado B (cm)	Lado H (cm)	h1 / hb (cm)	ne	Estaca	ca (cm)	Base tub. (cm)
P1	80x80	-3,90	-2601,50	6900	1100	700	1700	1000	1200	80	80	0	45	1	C25	-30
P2	80x80	526,10	-2601,50	6800	1000	1100	1300	1100	1100	80	80	0	45	1	C25	-30
P3	80x80	1056,10	-2601,50	6800	1000	1100	1200	1100	1100	80	80	0	45	1	C25	-30
P4	80x80	1586,10	-2601,50	6800	1000	1100	1200	1100	1100	80	80	0	45	1	C25	-30
P5	80x80	2116,10	-2601,50	6800	1000	1100	1200	1100	1100	80	80	0	45	1	C25	-30
P6	80x80	2646,10	-2601,50	6800	1000	1100	1200	1000	1100	80	80	0	45	1	C25	-30
P7	80x80	3176,10	-2601,50	6900	1100	700	800	1100	1200	80	80	0	45	1	C25	-30
P8	80x80	-3,90	-4941,50	6900	1100	1700	1700	1000	1000	80	80	0	45	1	C25	-30
P9	80x80	526,10	-4941,50	6800	1000	1100	1300	1100	1100	80	80	0	45	1	C25	-30
P10	80x80	1056,10	-4941,50	6800	1000	1100	1200	1100	1100	80	80	0	45	1	C25	-30
P11	80x80	1586,10	-4941,50	6800	1000	1100	1200	1100	1100	80	80	0	45	1	C25	-30
P12	80x80	2116,10	-4941,50	6800	1000	1100	1200	1100	1100	80	80	0	45	1	C25	-30
P13	80x80	2646,10	-4941,50	6800	1000	1100	1200	1000	1100	80	80	0	45	1	C25	-30
P14	80x80	3176,10	-4941,50	6900	1100	1700	800	1100	1000	80	80	0	45	1	C25	-30
P15	80x80	16,10	-3262,00	6900	1100	1200	1100	1100	900	80	80	0	45	1	C25	-30
P16	80x80	16,10	-3771,50	6700	1000	1100	1100	1100	1100	80	80	0	45	1	C25	-30
P17	80x80	16,10	-4281,00	6900	1100	900	1100	1100	1200	80	80	0	45	1	C25	-30
P18	80x80	3156,10	-3262,00	6900	1100	1200	1500	1100	900	80	80	0	45	1	C25	-30
P19	80x80	3156,10	-3771,50	6700	1000	1100	1500	1100	1100	80	80	0	45	1	C25	-30
P20	80x80	3156,10	-4281,00	6900	1100	900	1500	1100	1200	80	80	0	45	1	C25	-30

Estacas	Quantidade
C25	21

BALDRAME - L1
ESC 1:20

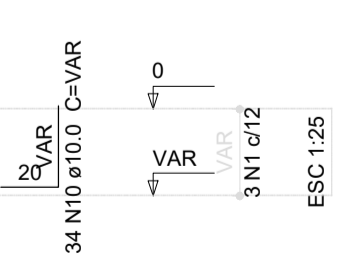
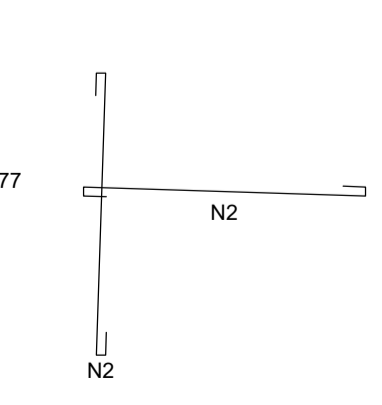
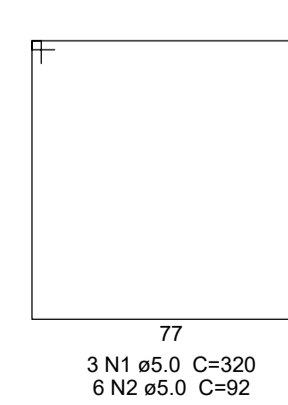
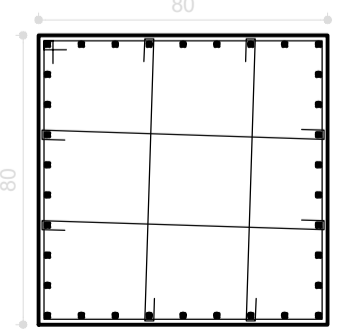

B1=B2=B3=B4=B5=B6=B7=B9=B10=B11=B12=B13
=B14=B15=B16=B17=B18=B19=B20
1xC25

PLANTA
ESC 1:25

CORTE
ESC 1:25

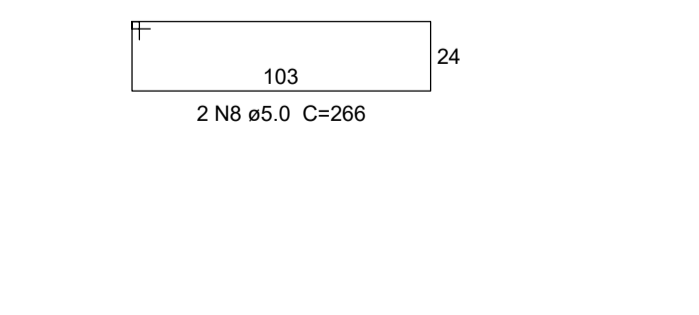
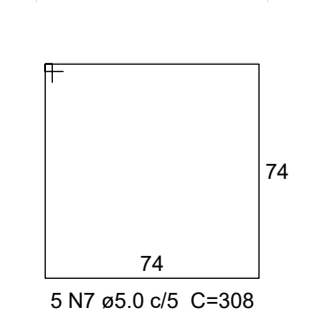
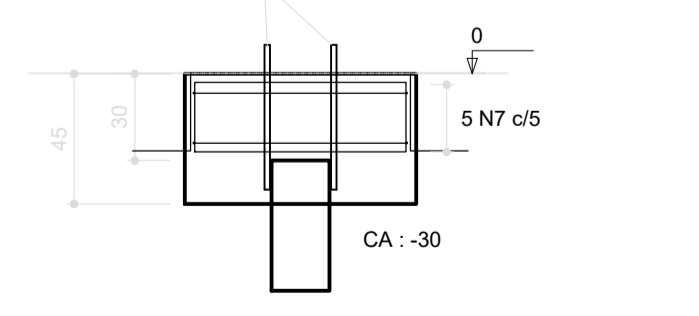
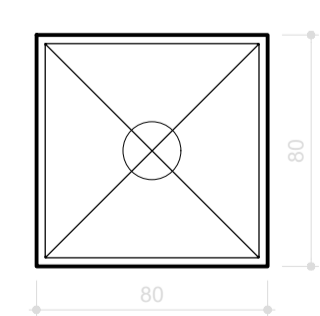

PROJETO ESTRUTURAL

Folha: 01/02

OBRA: CONSTRUÇÃO DE QUADRA POLIESPORTIVA
LOCAL: RODOVIA SP 250
COORDENADAS: 24°00'36.3"S 48°19'53.0"W

Indicada
Nº. Des.: 01

Responsável Técnico: FELIPE M. [Signature]

FELIPE MARQUES DA SILVA
Engenheiro Civil
CREA: SP 59424/2013

Júlio Fernando Galvão Dias
Prefeito Municipal

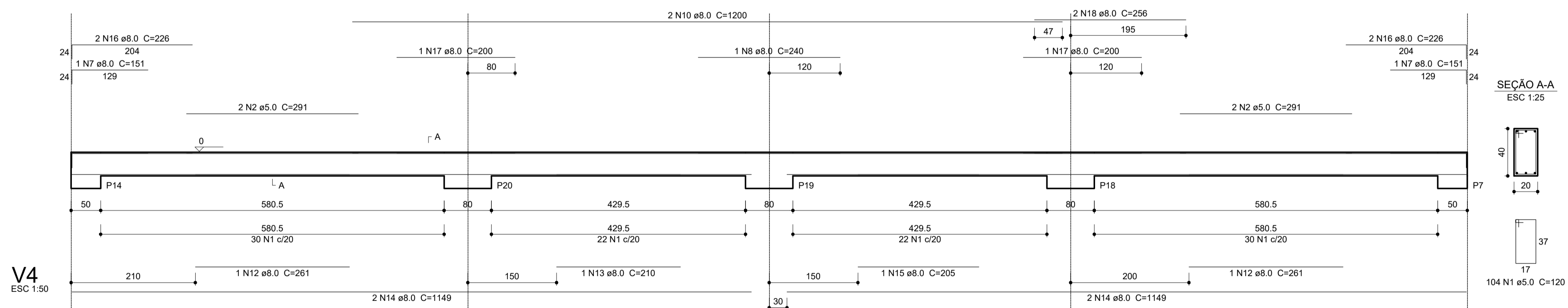
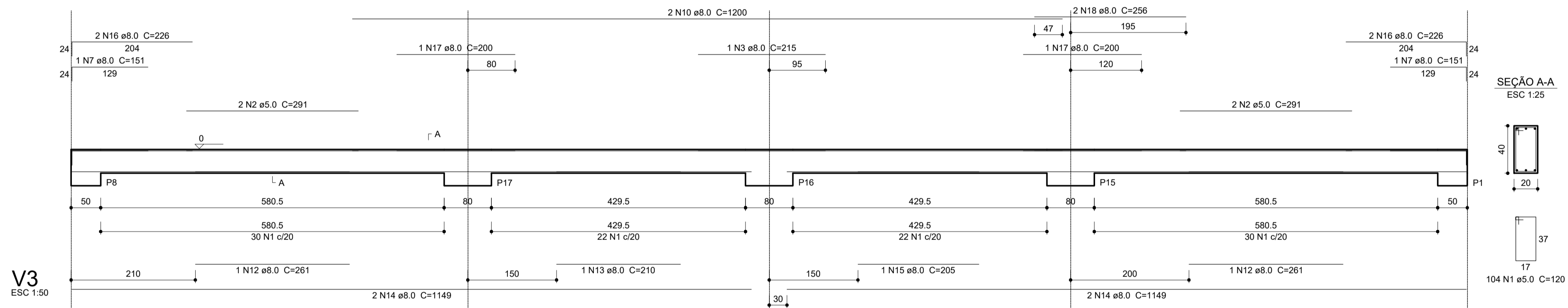
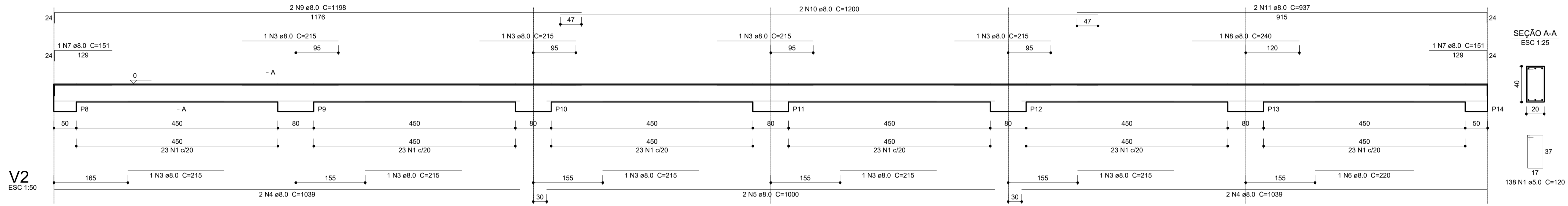
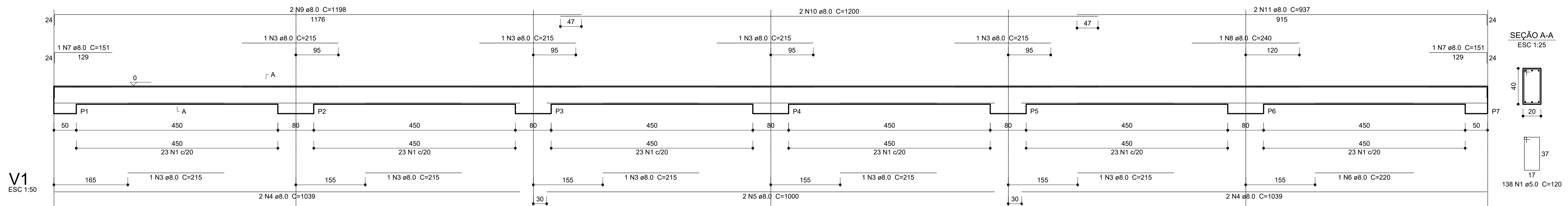

Resumo do aço

AÇO	DIAM (mm)	C.TOTAL (m)	PESO + 10 % (kg)
CA50	8.0	516.1	224
CA60	5.0	604.1	102.4
PESO TOTAL (kg)			
CA50	224		
CA60	102.4		

Volume de concreto (C-25) = 8.9 m³
Área de forma = 111.2 m²



CNPJ: 46.634.259/0001-95
Rua Nove de Julho, 590 - Centro - Capão Bonito / SP

PROJETO ESTRUTURAL

Folha: 02/02

OBRA: CONSTRUÇÃO DE QUADRA POLIESPORTIVA
LOCAL: RODOVIA SP 250
COORDENADAS: 24°00'36.3"S 48°19'53.0"W

Indicada
Nº. Des.: 01

Escala: Indicada Data: SETEMBRO/2025 Posto: Secr. Obra Arquivo: Eng. Visto: Desenho: FELIPE M. Responsável Técnico: Administração:

FELIPE MARQUES DA SILVA
Engenheiro Civil
CREA-SP: 506248703

Júlio Fernando Galvão Dias
Prefeito Municipal

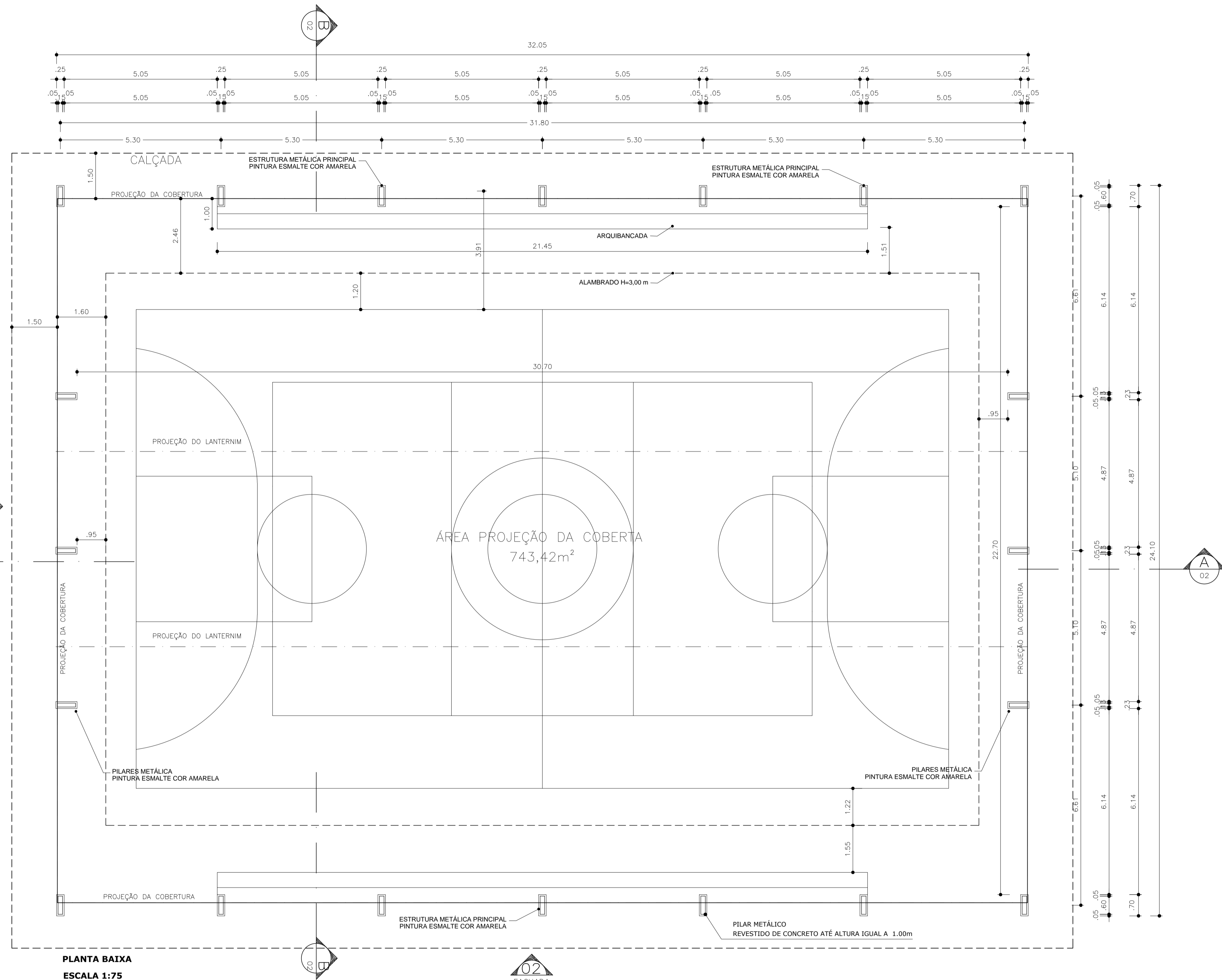

PLANTA BAIXA
ESCALA 1:75



**Prefeitura Municipal de
CAPÃO BONITO**

CNPJ. 46.634.259/0001-95
Rua Nove de Julho, 690 - Centro - Capão Bonito / SP

PROJETO ARQUITETÔNICO (PLANTA BAIXA)		Folha: 01/03
OBRA: CONSTRUÇÃO DE QUADRA POLIESPORTIVA LOCAL: RODOVIA SP 250 COORDENADAS: 24°00'36.3"S 48°19'53.0"W		Área (m²): Indicada
Escala: Indicada	Data: SETEMBRO/2025	Projeto: Secr. Obra
Responsável Técnico: FELIPE M.	Eng. Visto: Eng.	Desenho: FELIPE M.
FELIPE MARQUES DA SILVA Engenheiro Civil CREA-SP: 59824/7393		Júlio Fernando Galvão Dias Prefeito Municipal

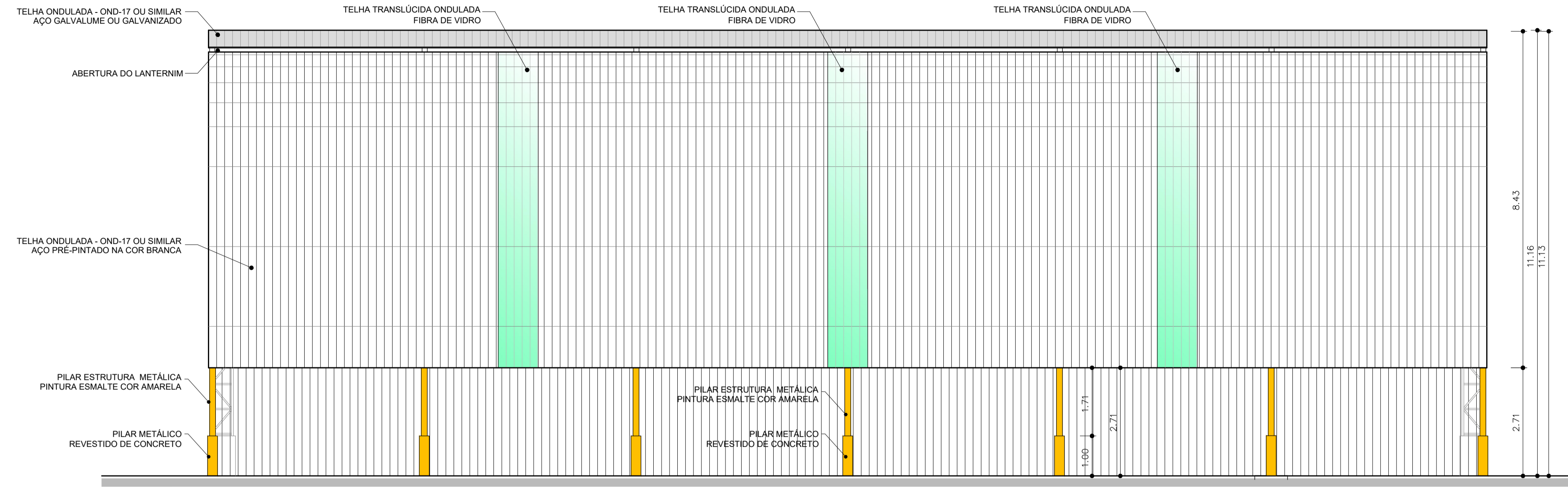

FACHADA 02
ESCALA 1:75

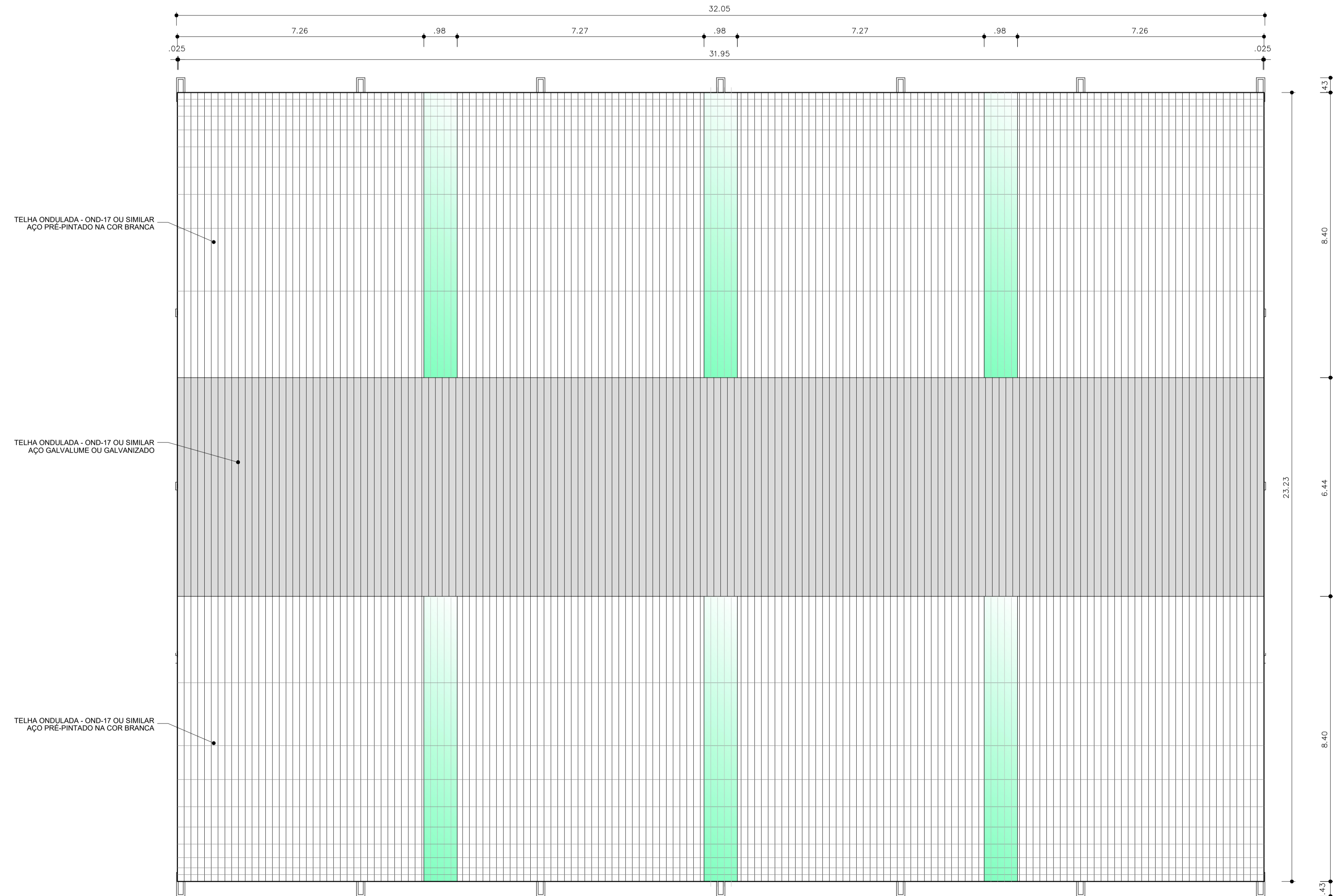

PLANTA DE COBERTURA
ESCALA 1:75



CNPJ: 46.634.259/0001-95
Rua Nove de Julho, 690 - Centro - Capão Bonito / SP

PROJETO ARQUITETÔNICO
(COBERTURA E FACHADA)

Folha: 03/03

OBRA: CONSTRUÇÃO DE QUADRA POLIESPORTIVA
LOCAL: RODOVIA SP 250
COORDENADAS: 24°00'36.3"S 48°19'53.0"W

Área (m²): Indicada
Nº. Des.: 01

Escala: Indicada Data: SETEMBRO/2025 Fase: Secr. Obra Arquivo: Eng. Visão: Desenho: FELIPE M.
Responsável Técnico: Administração:

FELIPE MARQUES DA SILVA
Engenheiro Civil
CREA-SP: 5062487303

Júlio Fernando Galvão Dias
Prefeito Municipal

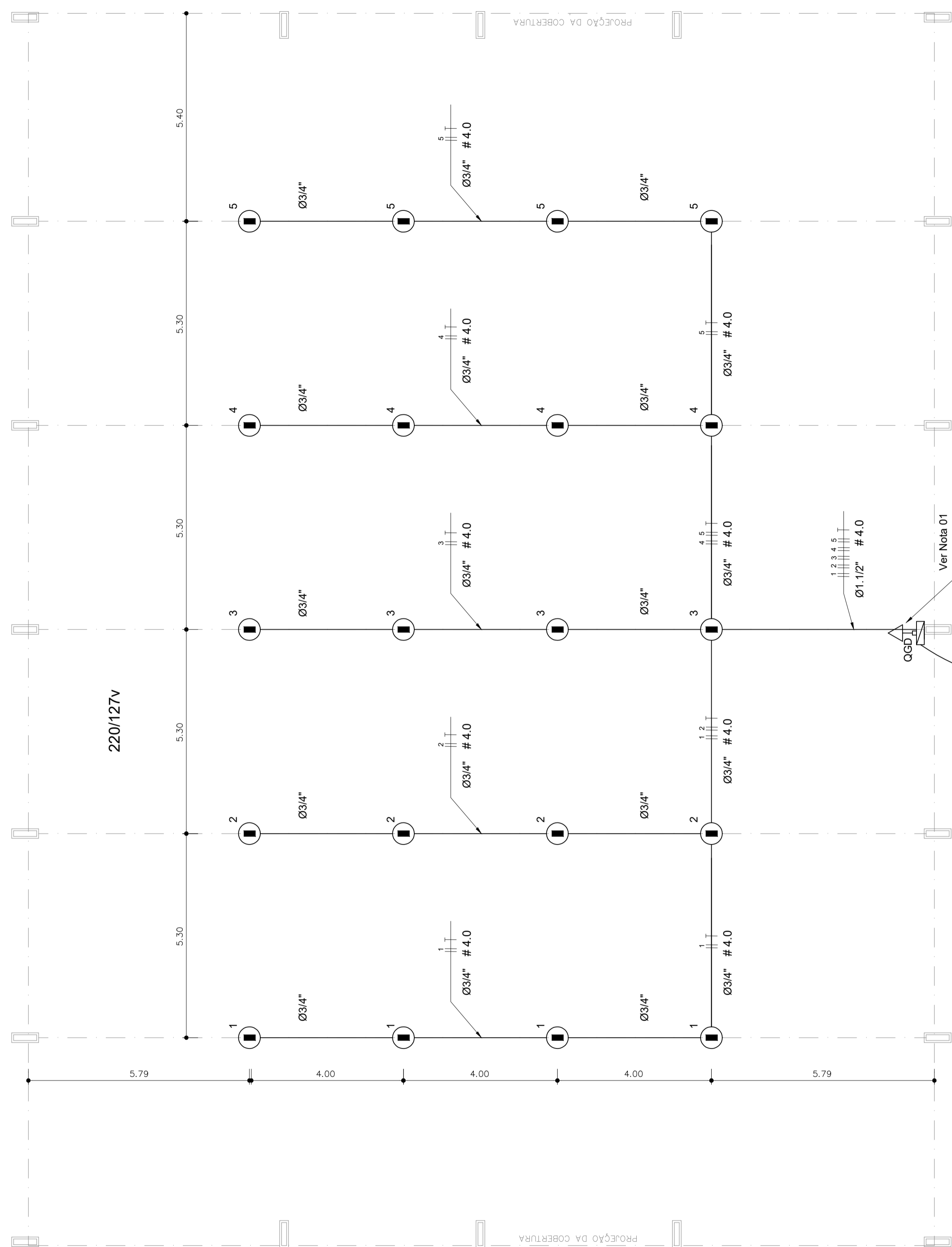

**PLANTA BAIXA
ESCALA 1:75**

Nota 01:
A tomada de sobrepôr de 1000w dever localizar abaixo do QGD, usar eletroduto de ao galvanizado de 3/4\" e preso a alvenaria com abraadeira e parafuso, garantindo firmeza e boa aparncia.
O concreto que envolve o pilar metlico onde ser instalado o QGD dever ter maior altura para a instalao do QGD.

Legenda	
	LUMINRIA INDUSTRIAL DE ALUMNIO REFLETOR 17" - SOQUETEIRA CILNDRICA LMPADA DE LUZ MISTA - OSRAM - HWL 500 W COM GRADIL DE ARAMADO PROTETOR
	Tomada baixa
	Quadro Geral de Distribuio - QGD de sobrepôr
	Neutro - N, Fase - F, Proteo - T e Retorno
	Seo do condutor e Dimetro do eletroduto

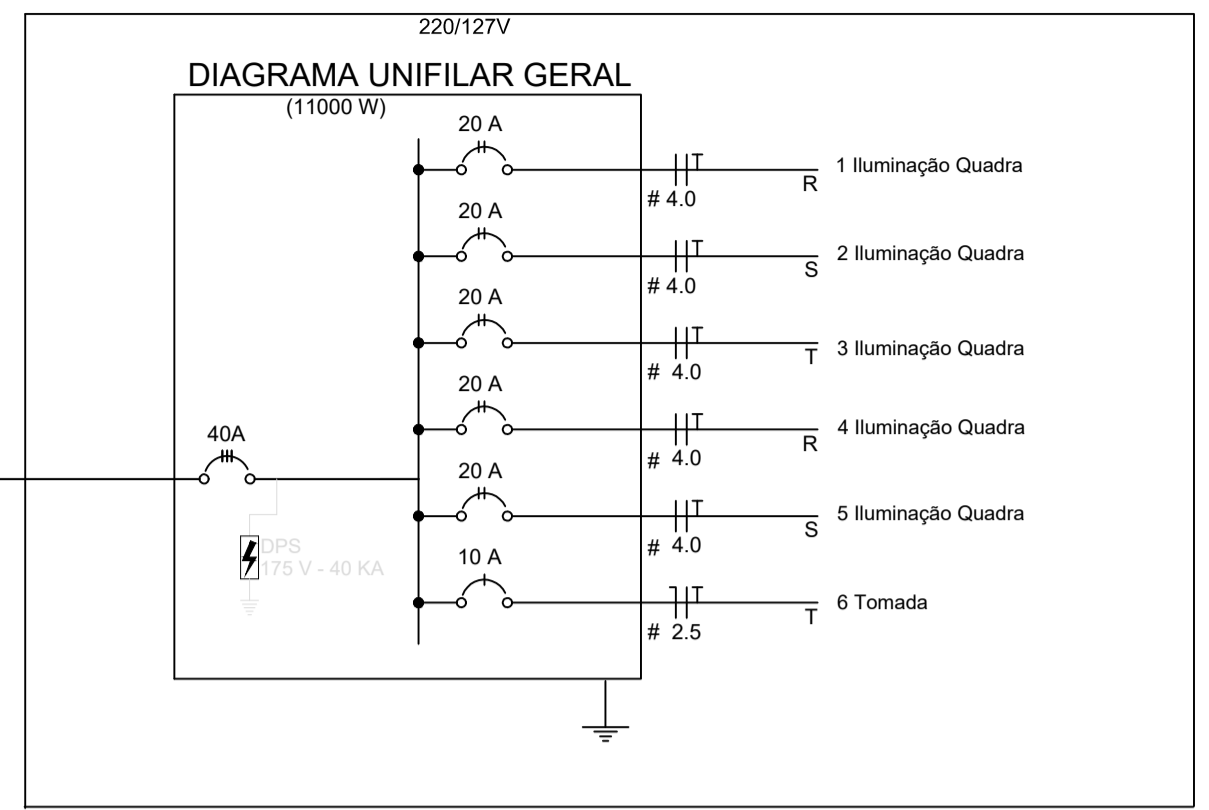
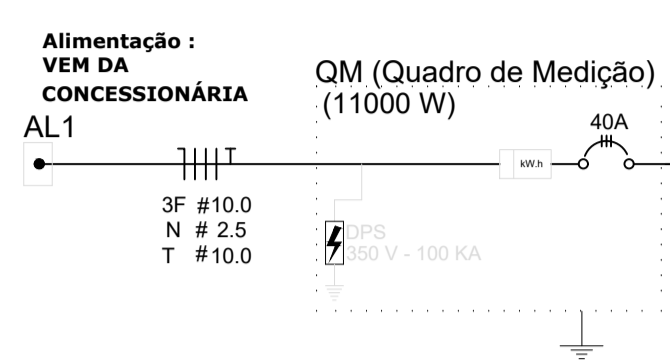

Circuito	Descrio	V (V)	Illuminao (Lmpada 500w)	Tomadas (1000)	Pot. total (W)	Fases	Pot. - R (W)	Pot. - S (W)	Pot. - T (W)	Seo (mm2)	Dist (A)
1	Illuminao	110	4		2000	R+S	1000	1000		4.0	20.0
2	Illuminao	110	4		2000	S+T		1000	1000	4.0	20.0
3	Illuminao	110	4		2000	T+R	1000		1000	4.0	20.0
4	Illuminao	110	4		2000	R+S	1000	1000		4.0	20.0
5	Illuminao	110	4		2000	S+T		1000	1000	4.0	20.0
6	Tomada	110		1	1000	R	1000			2.5	10.0
					11000	R+S+T	4000	4000	3000		



DIAGRAMA MULTIFILAR - QD1
SEM ESCALA



- LEGENDA**
- 01 - TRELIA METLICA DA COBERTURA DA QUADRA
 - 02 - PERFIL TIPO 'C' ACOMPANHA INCLINAO
 - 03 - PARAFUSOS COM PORCA - FIXAO NA ESTRUTURA
 - 04 - ELETRODUTO DE PVC
 - 05 - CONDULETE
 - 06 - CABO FLEXVEL
 - 07 - 'GANCHO' DE FIXAO - CONF. ESPEC. DA LUMINRIA
 - 08 - GRADIL DE PROTEO DA LUMINRIA INDUSTRIAL
 - 09 - LUMINRIA INDUSTRIAL DE ALUMNIO
REFLETOR 17" - SOQUETEIRA CILNDRICA - E40
LMPADA DE LUZ MISTA - OSRAM - HWL 500 W

**Prefeitura Municipal de
CAPO BONITO**

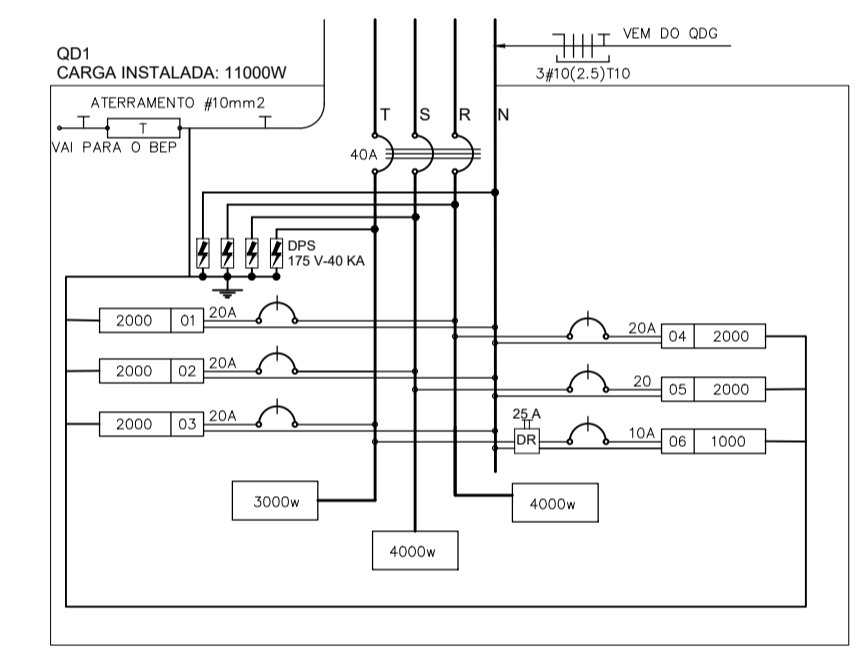
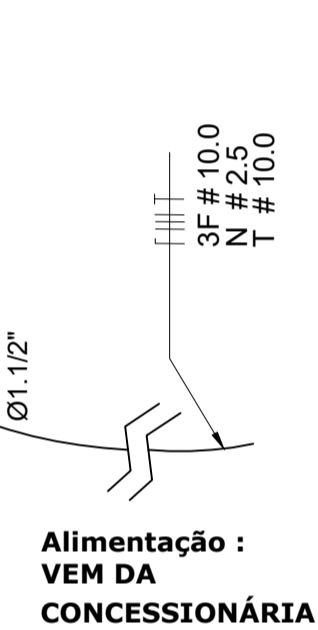
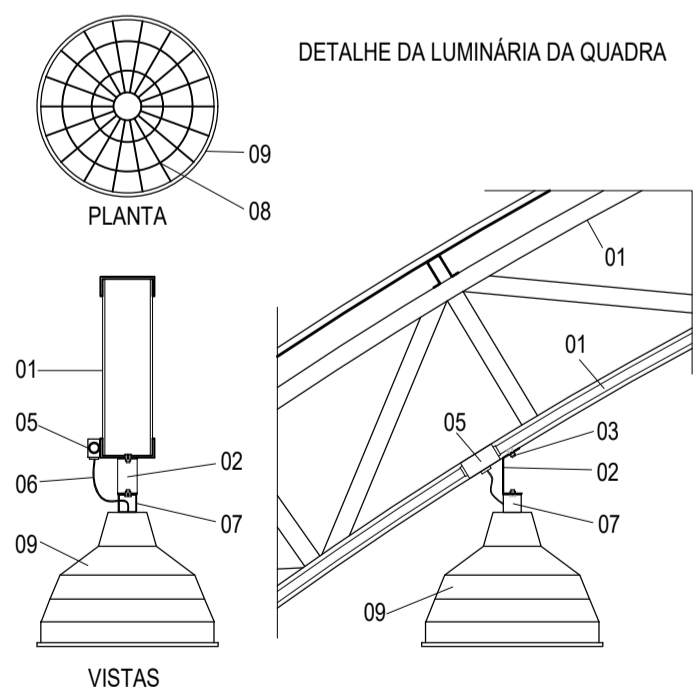
CNPJ: 46.634.259/0001-95
Rua Nove de Julho, 690 - Centro - Capo Bonito / SP

Folha: **F.U.**

rea (m2): **Indicada**

N Des.: **01**

Escala: **Indicada** | Data: **SETEMBRO/2025** | Pasta: **Secr. Obra** | Arquivo: **Eng.** | Visto: **Desenho: FELIPE M.**
Responsvel Tcnica: **Administrao:**

FELIPE MARQUES DA SILVA
Engenheiro Civil
CREA-SP: 50824/27303

Julio Fernando Galvo Dias
Prefeito Municipal

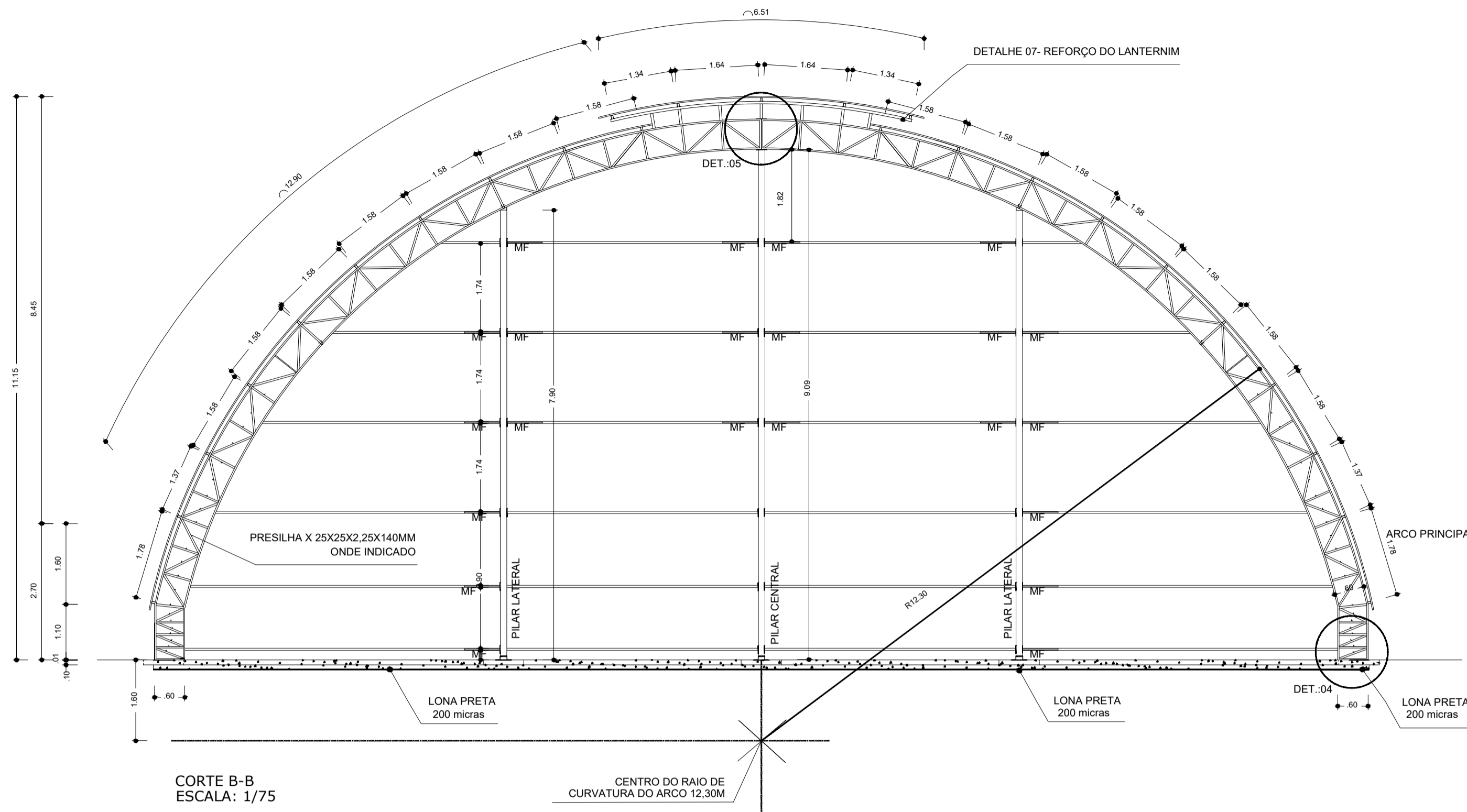

RELAÇÃO DE MATERIAIS - QUANTIDADE			
DENOMINAÇÃO	BITOLA	QUANTIDADE	PESO (kg)
01. Chumbador	Ø 12 rosca aço SAE 1020	68m	151
02. Chapa do apoio inferior (oitão)	Chapa 8mmx300x320	6 peças	36,20
03. Chapa do apoio inferior (arco)	Chapa 8mmx320x400	14 peças	112,54
04. Cantoneira do apoio inferior (oitão)	L 3"x3"x4" laminada	2,4m	17,47
05. Cantoneira do apoio inferior (arco)	L 3"x3"x4" laminada	9,80m	71,34
06. Barco de arco	U 150x32x3,35	522m	2798
07. Montante e diagonal de arco	L 35x35x2,25	1200m	1843,20
08. Pivô do arco	L 25x25x2,25	48m	89,13
09. Reforço da emenda central do arco	Chapa 8mmx140x200	14 peças	24,62
10. Lanternim (barco)	U 150x50x3,00	60m	342,72
11. Lanternim (reforço do barco)	L 35x35x2,25	36m	55,30
12. Barco de pilar de oitão	U 130x50x2,65	120m	558,15
13. Montante e diagonal pilar de oitão	L 35x35x2,25	270m	318,33
14. Apoio das longarinas nos oitões	Chapa 5mmx100x150	48 peças	27,36
15. Longarinas nos oitões	Carota 90x40x20x2,00(90 é altura)	150m	585,6
16. Terças de cobertura e barco da VR	Carota 70x40x20x2,00(70 é altura)	996m	3.251,00
17. Diagonais da VR da cobertura	U 32x32x2,00	108m	138,24
18. Montantes e diagonais da VR da tabela de basquete (VTR)	U 32x32x2,00	42m	53,76
19. Barco de VR da tabela de basquete (VTR)	Carota 90x40x20x2,00mm	24m	93,70
20. Barco da viga de sustentação da tabela de basquete	U 130x50x2,65	18m	83,72
21. Montantes e diagonais da viga de sustentação da tabela de basquete	L 35x35x2,25	36m	42,44
22. Mão-francesa	U 32x32x2,00	294m	376,32
23. Diagonal rígida das terças extremas	L 35x35x2,25	48m	56,59
24. Contravento	Ø 12 aço SAE 1020	186m	184,14
25. Contravento	Ø 12 rosca	10m	9,90
26. Contravento	L 3"x3"x4" laminada	4,8	35,71
27. Tante para estabilização da tabela de basquete	Ø 12 aço SAE 1020	42m	41,58
28. Mão-francesa para estabilização da tabela de basquete	C 100x40x20x2,00	9m	29,38
			11.427,44
Tela de aço ondulada, altura 17mm, espessura 0,43mm, galvanizada, pintura eletrolítica conforme cores no projeto. Quantidade = 1033,92 m			
Telhas de aço trapezoidal, altura do trapecio 25mm, espessura 0,43mm, pintura eletrolítica conforme cores no projeto. Quantidade = 365,3 m			
Parafusos autobloqueantes Ø 4"x4" com uma arruela de aço e uma de neoprene. Quantidade = 3000 peças.			
Complemento estrutura auxiliar = 576,90 KG			
PESO = 11.427,44Kg + 576,90Kg = 12.004,34 Kg			

RELAÇÃO DE MATERIAIS	
01.	PERFIL "U" 150x30x3,00=600m=3024Kg (BANZO DE ARCO)
02.	PERFIL CANTONEIRA 35x35x2,25=1470m=1853Kg (MONTANTES E DIAGONAIS DE ARCO)
03.	PERFIL CANTONEIRA 25x25x2,0=180m=144Kg (PRESILHA)
04.	DIAMETRO 3/4" ROSCADA=56m=128Kg (CHUMBAORES DOS ARCOS)
05.	PERFIL CANTONEIRA 3"x3"x1/4"=14m=88Kg (APOIO DO ARCO)
06.	CHAPA 8mm=320x400=14 Pç=115Kg (APOIO DO ARCO)
07.	PERFIL CARTOLA 70x40x20x2,0MM = 846m=2978Kg
08.	PERFIL "U" 130x50x2,25=132m=547Kg (BANZO DE PILAR E OITÃO)
09.	PERFIL CANTONEIRA 35x35x2,25=150m=189Kg (MONTANTE E DIAGONAL DE OITÃO)
10.	PERFIL CANTONEIRA 3"x3"x1/4"=6,00m=44Kg (APOIO DE PILAR DE OITÃO)
11.	CHAPA 8,0x320x300MM = 6Pç = 35Kg (APOIO DE PILAR DE OITÃO)
12.	DIAMETRO 3/4" ROSCADA=12m=28Kg (CHUMBADORES DOS PILARES DE OITÃO)
13.	PERFIL CARTOLA 90x50x20x2,00MM = 162m=700Kg
14.	PERFIL CANTONEIRA 35x35x2,25=42m=53Kg
15.	DIAMETRO 1/2" SAE 1020=180m=180Kg (CONTRA VENTO)
16.	DIAMETRO 1/2" BARRA ROSCADA=3m=3Kg
17.	PERFIL "U" 34x20x2,0=366m=434Kg
18.	CHAPA 3,00MM = 64Kg
19.	PERFIL "U" 150x50x3,00MM=48m=275Kg
20.	PORCA SEXTAVADA DIAMETRO 3/4"=160Pç
21.	ARRUELA LISA DIAMETRO 3/4"=160Pç
22.	ARRUELA LISA DIAMETRO 1/2"=32Pç
23.	PORCA SEXTAVADA DIAMETRO 3/4"=136Pç
24.	ELETRODUTO DIAMETRO 3,25=160Kg
25.	TINTA ANTICORROSIVA 150 LITROS
26.	DISCO DE CORTE DIAMETRO 12"=50Pç
27.	DISCO DE DESSABETE DIAMETRO 7"=25Pç
28.	SOLVENTE PARA TINTA 180 LITROS
29.	ESTOPA 20Kg
30.	TELHA DE AÇO ONDULADA, ESPESSURA=0,43mm=1267,50m²
31.	TELHA DE AÇO TRAPEZOIDAL, ESPESSURA=0,43mm
32.	TRAPEZIO BAIXO=360m²
33.	PARAFUSO AUTOATARRAXANTE DIAMETRO 1/4"x 3/4" COM UMA ARRUELA DE AÇO E UMA DE NEOPRENE=3000Pç
34.	CONCRETO FCK=20MPA=22,00m³
	AÇO CA 50=535Kg
PESO = 11.427,44Kg + 576,90Kg = 12.004,34 Kg	

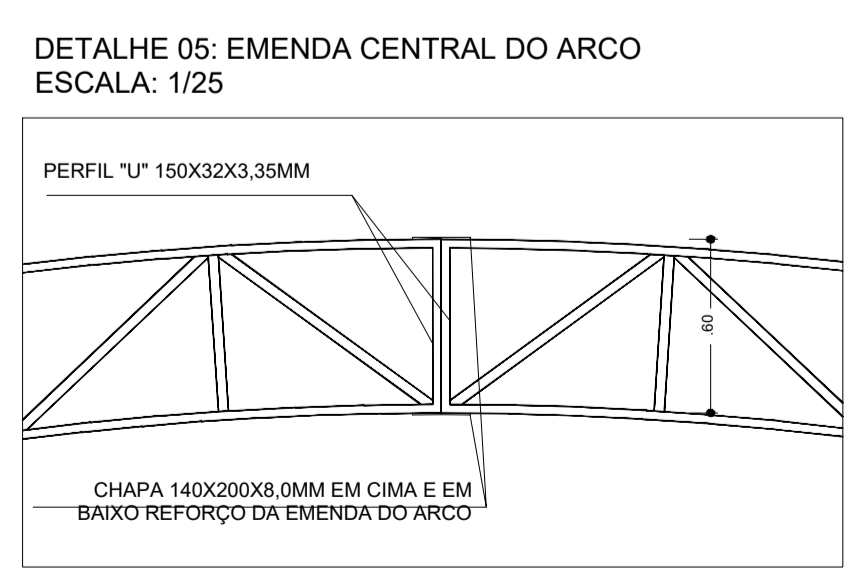
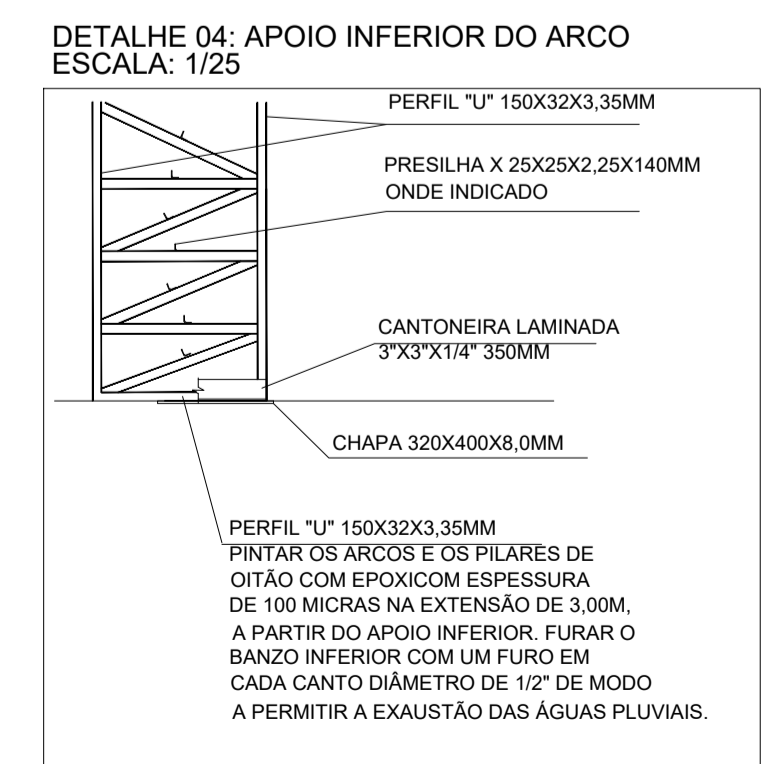
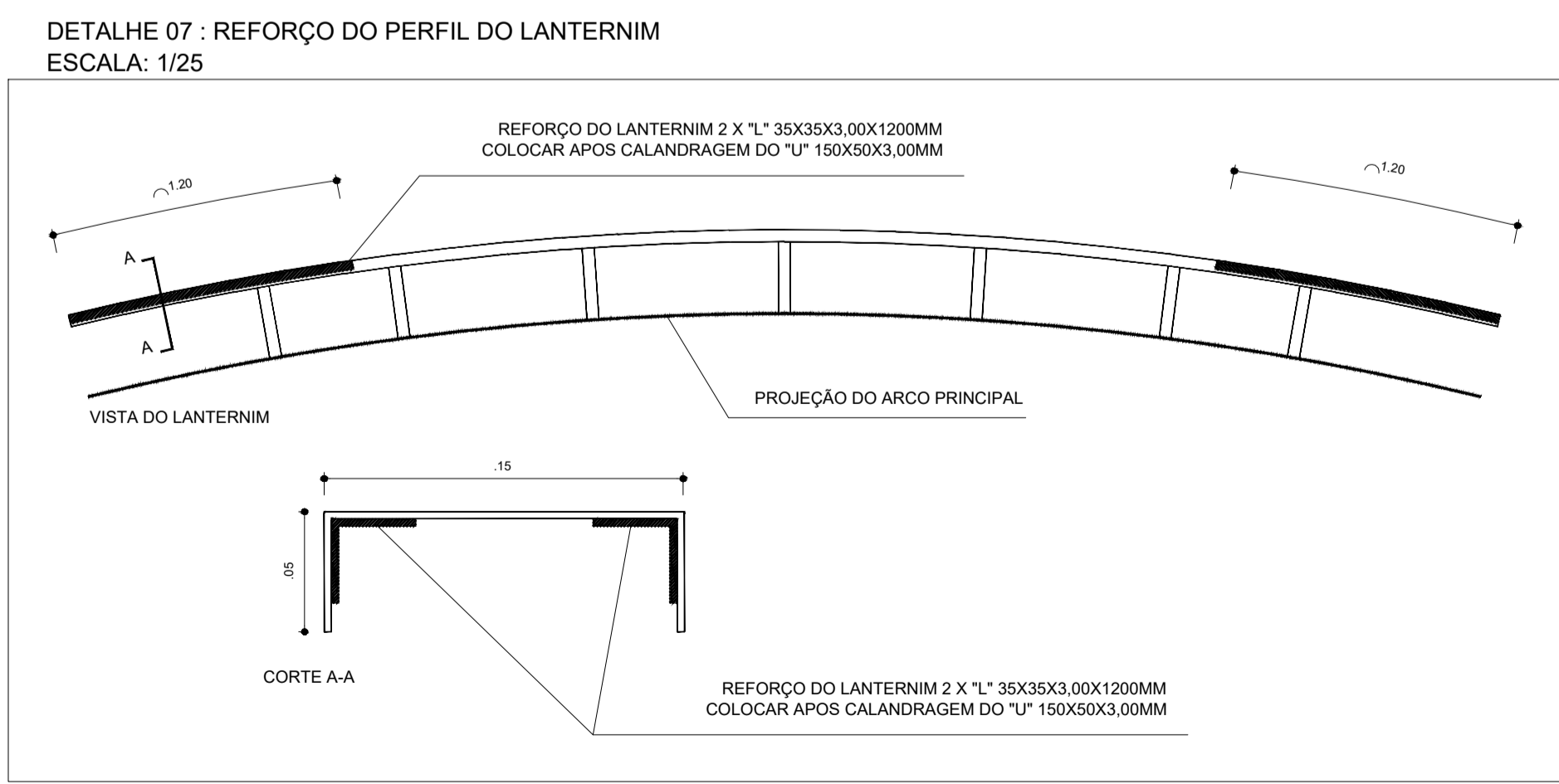
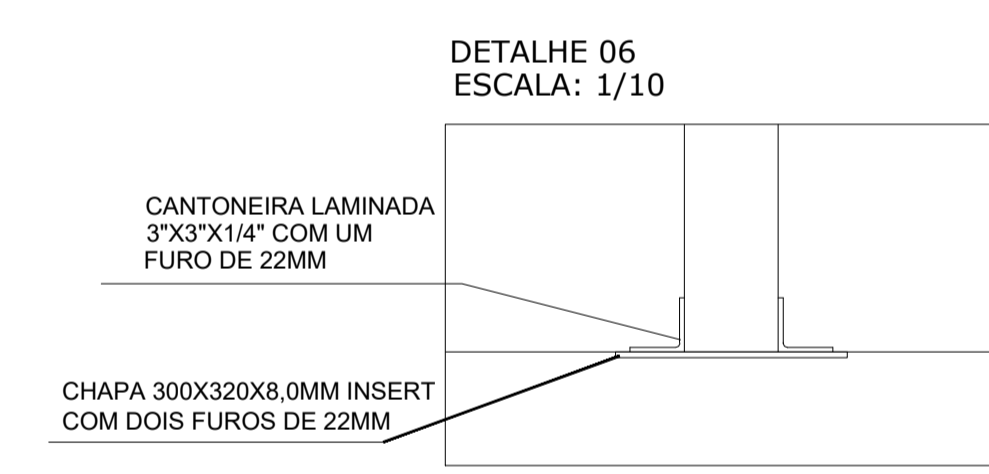
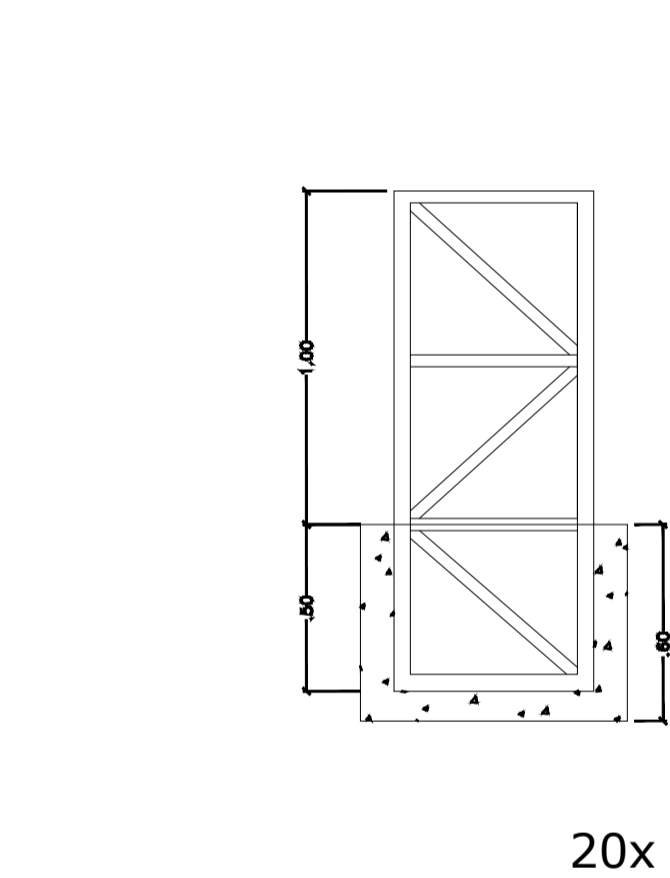
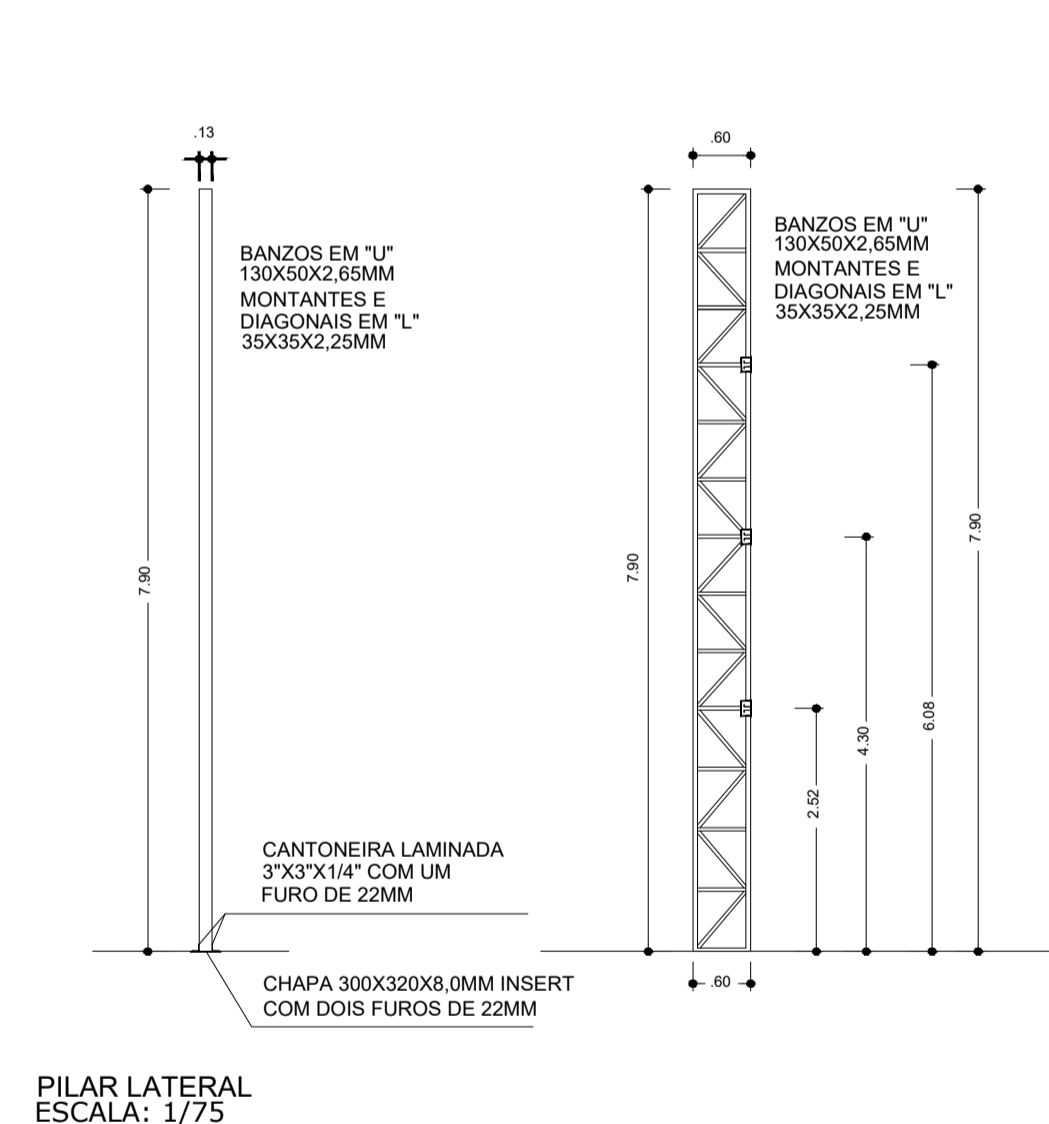
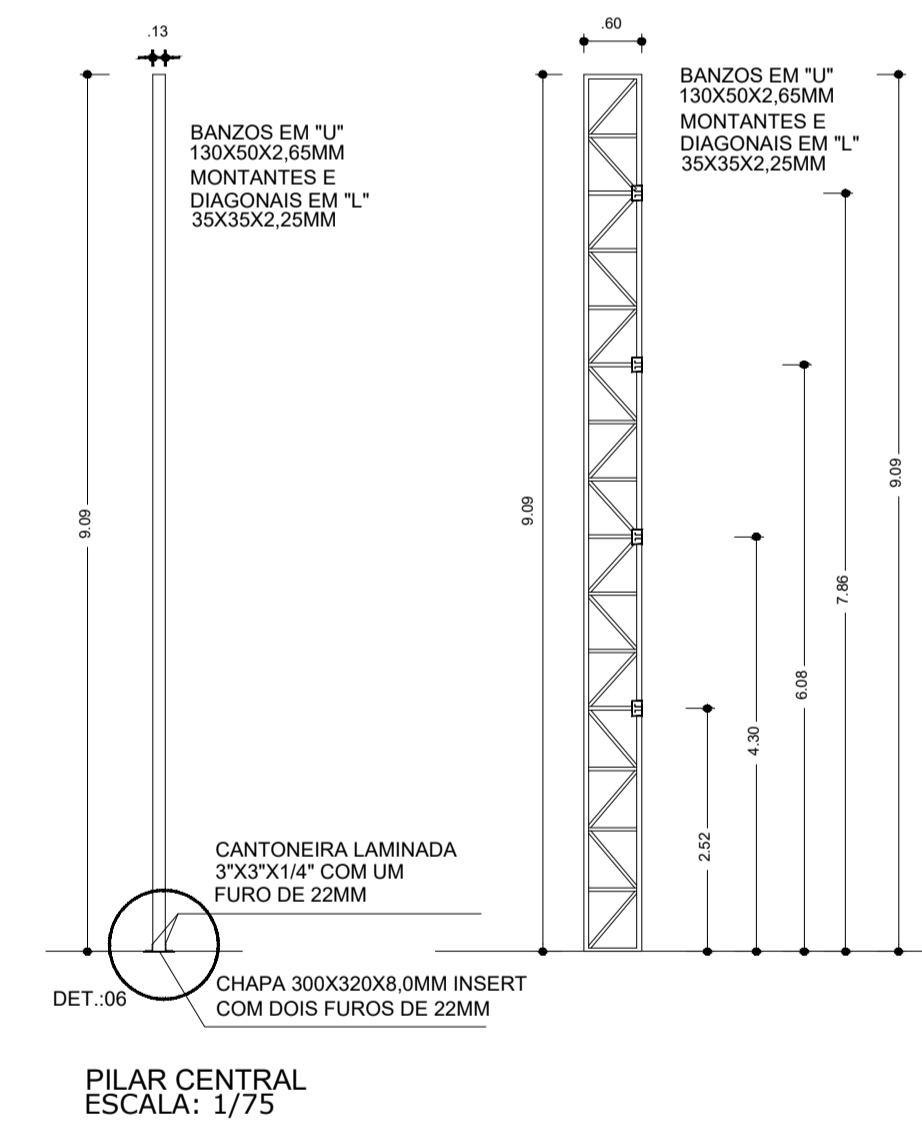

Prefeitura Municipal de
CAPÃO BONITO

CNPJ. 46.634.259/0001-95
Rua Nove de Julho, 690 - Centro - Capão Bonito / SP

PROJETO ESTRUTURA METÁLICA		Folha: F.U.
OBRA: CONSTRUÇÃO DE QUADRA POLIESPORTIVA LOCAL: RODOVIA SP 250 COORDENADAS: 24°00'36.3"S 48°19'53.0"W		Área (m²): Indicada N.º Des.: 01
Escala: Indicada	Data: SETEMBRO/2025	Assinatura: Secr. Obra
Responsável Técnico: FELIPE M.		Eng. Vistor: FELIPE M. Administração:
FELIPE MARQUES DA SILVA Engenheiro Civil CREA-SP: 5062487/303		Júlio Fernando Galvão Dias Prefeito Municipal



Anotação de Responsabilidade Técnica - ART
Lei nº 6.496, de 7 de dezembro de 1977
Conselho Regional de Engenharia e Agronomia do Estado de São Paulo

CREA-SP

ART de Obra ou Serviço
2620260510406

1. Responsável Técnico

FELIPE MARQUES DA SILVA

Título Profissional: **Engenheiro Civil**

Empresa Contratada:

RNP: **1701386739**

Registro: **5062487303-SP**

Registro:

2. Dados do Contrato

Contratante: **PREFEITURA MUNICIPAL DE CAPÃO BONITO**

CPF/CNPJ: **46.634.259/0001-95**

Endereço: **Rua NOVE DE JULHO**

Nº: **690**

Complemento:

Bairro: **CENTRO**

Cidade: **Capão Bonito**

UF: **SP**

CEP: **18300-050**

Contrato:

Celebrado em: **05/03/2026**

Vinculada à Art nº:

Valor: R\$ **1500,00**

Tipo de Contratante: **Pessoa Jurídica de Direito Público**

Ação Institucional:

3. Dados da Obra Serviço

Endereço: **Rodovia Rodovia Fausto Santo Amaro, sn**

Nº:

Complemento: **nova capão bonito**

Bairro: **nova capão bonito**

Cidade: **Capão Bonito**

UF: **SAO PAULO**

CEP:

Data de Início: **05/03/2026**

Previsão de Término: **30/06/2027**

Coordenadas Geográficas:

Finalidade: **Esportivo**

Código:

Proprietário: **PREFEITURA MUNICIPAL DE CAPÃO BONITO**

CPF/CNPJ: **46.634.259/0001-95**

4. Atividade Técnica

				Quantidade	Unidade
Direção de Obra					
1	Execução de obra	de edificação	em materiais mistos	745,03000	metro quadrado
Elaboração					
2	Projeto	de edificação	em materiais mistos	745,03000	metro quadrado
Fiscalização					
3	Execução de obra	de edificação	em materiais mistos	745,03000	metro quadrado

Após a conclusão das atividades técnicas o profissional deverá proceder a baixa desta ART

5. Observações

ART REFERENTE AO PROJETO E FISCALIZAÇÃO DA OBRA: EXECUÇÃO DE QUADRA POLIESPORTIVA GRANDE COBERTA.

6. Declarações

Acessibilidade: Declaro atendimento às regras de acessibilidade previstas nas normas técnicas da ABNT, na legislação específica e no Decreto nº 5.296, de 2 de dezembro de 2004.

7. Entidade de Classe

Nenhuma

8. Assinaturas

Declaro serem verdadeiras as informações acima

_____ de _____ de _____
Local data

FELIPE MARQUES DA SILVA - CPF: 293.684.278-60

PREFEITURA MUNICIPAL DE CAPÃO BONITO - CPF/CNPJ: 46.634.259/0001-95

9. Informações

- A presente ART encontra-se devidamente quitada conforme dados constantes no rodapé-versão do sistema, certificada pelo *Nosso Número*.

- A autenticidade deste documento pode ser verificada no site www.creasp.org.br ou www.confea.org.br

- A guarda da via assinada da ART será de responsabilidade do profissional e do contratante com o objetivo de documentar o vínculo contratual.

www.creasp.org.br
Tel: 0800 017 18 11
E-mail: acessar link Fale Conosco do site acima



Valor ART R\$ 108,39

Registrada em: 12/03/2026

Valor Pago R\$ 108,39

Nosso Numero: 2620260510406

Versão do sistema

Impresso em: 12/03/2026 10:12:25



Autenticação de ART
2620260510406

GERÊNCIA EXECUTIVA GOVERNO SÃO JOSÉ DO RIO PRETO - SP

EXTRATO DE CONTRATO

Contrato de Repasse nº 981944/2025, firmado pelo MUNICÍPIO DE GUZOLÂNDIA-SP, CNPJ 45.746.112/0001-24, junto à União Federal por intermédio do MINISTÉRIO DAS CIDADES, representada pela Caixa Econômica Federal, CNPJ 00.360.305/0001-04; Objeto EXECUÇÃO DE OBRA DE RECAPEAMENTO ASFÁLTICO DE VIAS LOCALIZADAS NO PERÍMETRO URBANO DE GUZOLÂNDIA/SP.; Programa Mobilidade Urbana; Valor: R\$ 962.000,00; dos recursos: R\$ 960.019,00, correrão à conta da União no exercício de 2025, UG 175004, Gestão 00001, Programa de Trabalho 15451231900T10000, NE 2025NE001061, de 09/10/2025, e R\$ 1.981,00 de contrapartida. Vigência 20/09/2028 - 16/12/2025 Carlos Eduardo Chaves e Luiz Antonio Pereira de Carvalho.

GERÊNCIA EXECUTIVA GOVERNO SÃO JOSÉ DOS CAMPOS SP

EXTRATO DE CONTRATO

Contrato de Repasse nº 978926/2025, firmado pelo MUNICÍPIO DE NATIVIDADE DA SERRA-SP, CNPJ 45.686.227/0001-70, junto à União Federal por intermédio do MINISTÉRIO DO ESPORTE, representada pela Caixa Econômica Federal, CNPJ 00.360.305/0001-04; Objeto AMPLIAÇÃO E MODERNIZAÇÃO DO COMPLEXO ESPORTIVO, NO MUNICÍPIO DE NATIVIDADE DA SERRA/SP.; Programa Esporte para a Vida; Valor: R\$ 965.000,00; dos recursos: R\$ 955.000,00, correrão à conta da União no exercício de 2025, UG 180006, Gestão 00001, Programa de Trabalho 27812512600SL0000, NE 2025NE000113, de 12/09/2025, e R\$ 10.000,00 de contrapartida. Vigência 30/09/2028 - 17/12/2025 Lucia Gonçalves de Moraes e Eval Augusto dos Santos.

GERÊNCIA EXECUTIVA GOVERNO SÃO LUIS - MA

EXTRATO DE COMPROMISSO

Termo de Compromisso nº 987516/2025, firmado pelo MUNICÍPIO DE NOVA IORQUE-MA, CNPJ 05.303.565/0001-61, junto à União Federal por intermédio do MINISTÉRIO DAS CIDADES, representada pela Caixa Econômica Federal, CNPJ 00.360.305/0001-04; Objeto PROVISÃO DE UNIDADES HABITACIONAIS NO MUNICÍPIO DE NOVA IORQUE - MA; Programa Moradia Digna; Valor: R\$ 2.800.000,00; dos recursos: R\$ 280.000,00, correrão à conta da União no exercício de 2025, UG 560018, Programa de Trabalho 16482232000T10000, NE 2025NE001371, e R\$ 2.520.000,00 nos exercícios subsequentes, e R\$ 0,00 de contrapartida. Vigência 16/12/2025 - 16/12/2029 Carlos André Corrêa Cardoso e DANIEL FRANCO DE CASTRO.

EXTRATO DE CONTRATO

Contrato de Repasse nº 988333/2025, firmado pelo MUNICÍPIO DE TURIACU-MA, CNPJ 63.451.363/0001-63, junto à União Federal por intermédio do MINISTÉRIO DO ESPORTE, representada pela Caixa Econômica Federal, CNPJ 00.360.305/0001-04; Objeto CONSTRUÇÃO DE QUADRA POLIESPORTIVA NO MUNICÍPIO DE TURIACU/MA.; Programa Esporte para a Vida; Valor: R\$ 1.463.500,00; dos recursos: R\$ 1.461.000,00, correrão à conta da União no exercício de 2025, UG 180006, Gestão 001, Programa de Trabalho 27812512600SL0002, NE 2025NE001178, de 09/12/2025, e R\$ 2.500,00 de contrapartida. Vigência 16/12/2028 - 16/12/2025 Carlos André Corrêa Cardoso e EDESIO JOAO CAVALCANTI.

Contrato de Repasse nº 971948/2024, firmado pelo MUNICÍPIO DE MARACAÇUMÉ-MA, CNPJ 01.612.336/0001-78, junto à União Federal por intermédio do , representada pela Caixa Econômica Federal, CNPJ 00.360.305/0001-04; Objeto PAVIMENTAÇÃO EM BLOQUETE NO MUNICÍPIO DE MARACAÇUMÉ - MA; Programa ; Valor: R\$ 1.914.356,00; dos recursos: R\$ 1.912.356,00, correrão à conta da União no exercício de 2024, UG 175004, Gestão 001, Programa de Trabalho 15451221900T10001, NE 2024NE00211, de 18/12/2024, e R\$ 2.000,00 de contrapartida. Vigência 16/12/2028 - 16/12/2025 Carlos André Corrêa Cardoso e RUZINALDO GUIMARÃES DE MELO.

Contrato de Repasse nº 988333/2025, firmado pelo MUNICÍPIO DE TURIACU-MA, CNPJ 63.451.363/0001-63, junto à União Federal por intermédio do MINISTÉRIO DO ESPORTE, representada pela Caixa Econômica Federal, CNPJ 00.360.305/0001-04; Objeto CONSTRUÇÃO DE QUADRA POLIESPORTIVA NO MUNICÍPIO DE TURIACU/MA.; Programa Esporte para a Vida; Valor: R\$ 1.463.500,00; dos recursos: R\$ 1.461.000,00, correrão à conta da União no exercício de 2025, UG 180006, Gestão 001, Programa de Trabalho 27812512600SL0002, NE 2025NE001178, de 09/12/2025, e R\$ 2.500,00 de contrapartida. Vigência 16/12/2028 - 16/12/2025 Carlos André Corrêa Cardoso e EDESIO JOAO CAVALCANTI.

Contrato de Repasse nº 986457/2025, firmado pelo MUNICÍPIO DE GUIMARÃES-MA, CNPJ 05.505.334/0001-30, junto à União Federal por intermédio do MINISTÉRIO DO TURISMO, representada pela Caixa Econômica Federal, CNPJ 00.360.305/0001-04; Objeto REFORMA DA PRAÇA DE EVENTOS NO MUNICÍPIO DE GUIMARÃES/MA.; Programa Turismo, Esse é o Destino; Valor: R\$ 784.200,00; dos recursos: R\$ 779.200,00, correrão à conta da União no exercício de 2025, UG 540007, Gestão 00001, Programa de Trabalho 23695232310V00000, NE 2025NE000627, de 28/11/2025, e R\$ 5.000,00 de contrapartida. Vigência 29/09/2028 - 16/12/2025 Carlos André Corrêa Cardoso e ARIOMAGNO FERREIRA CARTAGENES.

Contrato de Repasse nº 987719/2025, firmado pelo MUNICÍPIO DE CENTRO NOVO DO MARANHÃO-MA, CNPJ 01.612.323/0001-07, junto à União Federal por intermédio do MINISTÉRIO DO TURISMO, representada pela Caixa Econômica Federal, CNPJ 00.360.305/0001-04; Objeto CONSTRUÇÃO DA PRAÇA DE EVENTOS NO MUNICÍPIO DE CENTRO NOVO DO MARANHÃO/MA.; Programa Turismo, Esse é o Destino; Valor: R\$ 790.145,00; dos recursos: R\$ 779.200,00, correrão à conta da União no exercício de 2025, UG 540007, Gestão 00001, Programa de Trabalho 23695232310V00000, NE 2025NE000673, de 03/12/2025, e R\$ 10.945,00 de contrapartida. Vigência 29/09/2028 - 17/12/2025 Carlos André Corrêa Cardoso e JOEDSON ALMEIDA DOS SANTOS.

Contrato de Repasse nº 971948/2024, firmado pelo MUNICÍPIO DE MARACAÇUMÉ-MA, CNPJ 01.612.336/0001-78, junto à União Federal por intermédio do , representada pela Caixa Econômica Federal, CNPJ 00.360.305/0001-04; Objeto PAVIMENTAÇÃO EM BLOQUETE NO MUNICÍPIO DE MARACAÇUMÉ - MA; Programa ; Valor: R\$ 1.914.356,00; dos recursos: R\$ 1.912.356,00, correrão à conta da União no exercício de 2024, UG 175004, Gestão 001, Programa de Trabalho 15451221900T10001, NE 2024NE00211, de 18/12/2024, e R\$ 2.000,00 de contrapartida. Vigência 16/12/2028 - 16/12/2025 Carlos André Corrêa Cardoso e RUZINALDO GUIMARÃES DE MELO.

Termo de Compromisso nº 987597/2025, firmado pelo MUNICÍPIO DE SANTA HELENA-MA, CNPJ 06.226.583/0001-50, junto à União Federal por intermédio do MINISTÉRIO DAS CIDADES, representada pela Caixa Econômica Federal, CNPJ 00.360.305/0001-04; Objeto PROVISÃO DE UNIDADES HABITACIONAIS NA ZONA URBANA DO MUNICÍPIO DE SANTA HELENA-MA.; Programa Moradia Digna; Valor: R\$ 5.600.000,00; dos recursos: R\$ 560.000,00, correrão à conta da União no exercício de 2025, UG 560018, Programa de Trabalho 16482232000T10000, NE 2025NE001388, e R\$ 5.040.000,00 nos exercícios subsequentes, e R\$ 0,00 de contrapartida. Vigência 09/12/2029 - 09/12/2025 Carlos André Corrêa Cardoso e JOAO JORGE JINKINGS PAVÃO FILHO.

Termo de Compromisso nº 987476/2025, firmado pelo MUNICÍPIO DE JUNCO DO MARANHÃO-MA, CNPJ 01.612.334/0001-89, junto à União Federal por intermédio do MINISTÉRIO DAS CIDADES, representada pela Caixa Econômica Federal, CNPJ 00.360.305/0001-04; Objeto PROVISÃO DE UNIDADES HABITACIONAIS NO MUNICÍPIO DE JUNCO DO MARANHÃO - MA.; Programa Moradia Digna; Valor: R\$ 2.800.000,00; dos recursos: R\$ 280.000,00, correrão à conta da União no exercício de 2025, UG 560018, Programa de Trabalho 16482232000T10000, NE 2025NE001357, e R\$ 2.520.000,00 nos exercícios subsequentes, e R\$ 0,00 de contrapartida. Vigência 10/12/2029 - 10/12/2025 Carlos André Corrêa Cardoso e JOSE RICARDO DE ALMEIDA RIBEIRO.

GERÊNCIA EXECUTIVA GOVERNO SOROCABA - SP

EXTRATO DE CONTRATO

Contrato de Repasse nº 980199/2025, firmado pelo MUNICÍPIO DE CAPÃO BONITO-SP, CNPJ 46.634.259/0001-95, junto à União Federal por intermédio do MINISTÉRIO DO ESPORTE, representada pela Caixa Econômica Federal, CNPJ 00.360.305/0001-04; Objeto CONSTRUÇÃO DE QUADRA POLIESPORTIVA, NO MUNICÍPIO DE CAPÃO BONITO/SP; Programa Esporte para a Vida; Valor: R\$ 1.396.000,00; dos recursos: R\$ 1.146.000,00, correrão à conta da União no exercício de 2025, UG 180006, Gestão 00001, Programa de Trabalho 27812512600SL0000, NE 2025NE000176, de 25/09/2025, e R\$ 250.000,00 de contrapartida. Vigência 30/09/2028 - 16/12/2025 CARLOS RUBINSTEIN e JÚLIO FERNANDO GALVÃO DIAS.

Contrato de Repasse nº 988347/2025, firmado pelo MUNICÍPIO DE TAPIRÁ-SP, CNPJ 46.634.465/0001-03, junto à União Federal por intermédio do MINISTÉRIO DAS CIDADES, representada pela Caixa Econômica Federal, CNPJ 00.360.305/0001-04; Objeto PAVIMENTAÇÃO EM VIAS URBANAS; Programa Mobilidade Urbana; Valor: R\$ 390.263,00; dos recursos: R\$ 389.863,00, correrão à conta da União no exercício de 2025, UG 175004, Gestão 00001, Programa de Trabalho 15451231900T10000, NE 2025NE001752, de 09/12/2025, e R\$ 400,00 de contrapartida. Vigência 30/09/2028 - 16/12/2025 CARLOS HENRIQUE MAGANHA POMPEU e ARLDO TODESCO.

GERÊNCIA EXECUTIVA GOVERNO TERESINA - PI

EXTRATO DE CONTRATO

Termo de Compromisso nº 987282/2025, firmado pelo MUNICÍPIO DE JATOBÁ DO PIAUI-PI, CNPJ 01.612.557/0001-46, junto à União Federal por intermédio do MINISTÉRIO DAS CIDADES, representada pela Caixa Econômica Federal, CNPJ 00.360.305/0001-04; Objeto CONSTRUÇÃO DE UNIDADES HABITACIONAIS NO MUNICÍPIO DE JATOBÁ DO PIAUI - PI.; Programa Moradia Digna; Valor: R\$ 2.800.000,00; dos recursos: R\$ 1.130.000,00, correrão à conta da União no exercício de 2025, UG 560018, Programa de Trabalho 16482232000T10000, NE 2025NE001247, e R\$ 1.670.000,00 nos exercícios subsequentes, e R\$ 0,00 de contrapartida. Vigência 15/12/2029 - 15/12/2025 MARCELO AZEVEDO BASÍLIO e RAIMUNDO NONATO GOMES DE OLIVEIRA.

Termo de Compromisso nº 987267/2025, firmado pelo MUNICÍPIO DE FLORESTA DO PIAUI-PI, CNPJ 01.612.578/0001-61, junto à União Federal por intermédio do MINISTÉRIO DAS CIDADES, representada pela Caixa Econômica Federal, CNPJ 00.360.305/0001-04; Objeto CONSTRUÇÃO DE UNIDADES HABITACIONAIS NO MUNICÍPIO DE FLORESTA DO PIAUI - PI.; Programa Moradia Digna; Valor: R\$ 2.800.000,00; dos recursos: R\$ 1.130.000,00, correrão à conta da União no exercício de 2025, UG 560018, Programa de Trabalho 16482232000T10000, NE 2025NE001234, e R\$ 1.670.000,00 nos exercícios subsequentes, e R\$ 0,00 de contrapartida. Vigência 15/12/2029 - 15/12/2025 MARCELO AZEVEDO BASÍLIO e Claudionor Urbano de Oliveira.

Contrato de Repasse nº 985931/2025, firmado pelo MUNICÍPIO DE FARTURA DO PIAUI-PI, CNPJ 41.522.384/0001-90, junto à União Federal por intermédio do MINISTÉRIO DO ESPORTE, representada pela Caixa Econômica Federal, CNPJ 00.360.305/0001-04; Objeto CONSTRUÇÃO DE QUADRA ESPORTIVA SOCIETY NO MUNICÍPIO DE FARTURA DO PIAUI/PI.; Programa Esporte para a Vida; Valor: R\$ 489.948,00; dos recursos: R\$ 488.948,00, correrão à conta da União no exercício de 2025, UG 180006, Gestão 00001, Programa de Trabalho 27812512600SL0000, NE 2025NE000714, de 26/11/2025, e R\$ 1.000,00 de contrapartida. Vigência 17/12/2025 - 17/12/2025 MARCELO AZEVEDO BASÍLIO e ORLANDO COSTA CAMPINHO BRAGA.

Contrato de Repasse nº 983016/2025, firmado pelo MUNICÍPIO DE MANOEL EMÍDIO-PI, CNPJ 06.554.125/0001-40, junto à União Federal por intermédio do MINISTÉRIO DO ESPORTE, representada pela Caixa Econômica Federal, CNPJ 00.360.305/0001-04; Objeto CONSTRUÇÃO DE COMPLEXO ESPORTIVO, NO MUNICÍPIO DE MANOEL EMÍDIO/PI.; Programa Esporte para a Vida; Valor: R\$ 390.000,00; dos recursos: R\$ 389.600,00, correrão à conta da União no exercício de 2025, UG 180006, Gestão 0001, Programa de Trabalho 27812512600SL0000, NE 2025NE000464, de 22/10/2025, e R\$ 400,00 de contrapartida. Vigência 30/09/2028 - 17/12/2025 MARCELO AZEVEDO BASILIO e ORLANDO ALMEIDA DE ARAUJO.

Termo de Compromisso nº 987278/2025, firmado pelo MUNICÍPIO DE LAGOA DO SÍTIO-PI, CNPJ 01.612.588/0001-05, junto à União Federal por intermédio do MINISTÉRIO DAS CIDADES, representada pela Caixa Econômica Federal, CNPJ 00.360.305/0001-04; Objeto CONSTRUÇÃO DE UNIDADES HABITACIONAIS NO MUNICÍPIO DE LAGOA DO SÍTIO - PI.; Programa Moradia Digna; Valor: R\$ 2.800.000,00; dos recursos: R\$ 1.130.000,00, correrão à conta da União no exercício de 2025, UG 560018, Programa de Trabalho 16482232000T10000, NE 2025NE001244, e R\$ 1.670.000,00 nos exercícios subsequentes, e R\$ 0,00 de contrapartida. Vigência 15/12/2029 - 15/12/2025 MARCELO AZEVEDO BASÍLIO e JOSE SAVIO DE MOURA E SILVA.

RETIFICAÇÃO

No extrato de Contrato publicado no Diário Oficial da União (DOU) nº 238, de 11/12/2024, Seção 3, Página 108, referente ao Termo de Compromisso nº 969076/2024/MCIDADES/CAIXA DO ESTADO DO PIAUI, onde se lê: "Termo de Compromisso nº 969076/2024/MCIDADES/CAIXA, firmado pelo ESTADO DO PIAUI/PI, CNPJ 06.553.481/0001-49", leia-se: "Termo de Compromisso nº 969076/2024/MCIDADES/CAIXA, firmado pelo ESTADO DO PIAUI/PI, CNPJ 06.553.481/0001-49 e Unidade Executora: COMPANHIA FERROVIÁRIA E DE LOGÍSTICA DO PIAUI, CNPJ 34.972.075/0001-56".

GERÊNCIA EXECUTIVA GOVERNO UBERLÂNDIA - MG

EXTRATO DE CONTRATO

Contrato de Repasse nº 983089/2025, firmado pelo MUNICÍPIO DE ARAXÁ-MG, CNPJ 18.140.756/0001-00, junto à União Federal por intermédio do MINISTÉRIO DO TURISMO, representada pela Caixa Econômica Federal, CNPJ 00.360.305/0001-04; Objeto CONSTRUÇÃO DE PORTAL NO MUNICÍPIO DE ARAXÁ/MG.; Programa Turismo, Esse é o Destino; Valor: R\$ 1.476.972,00; dos recursos: R\$ 1.462.202,00, correrão à conta da União no exercício de 2025, UG 540007, Gestão 00001, Programa de Trabalho 23695232310V00000, NE 2025NE000186, de 22/10/2025, e R\$ 14.770,00 de contrapartida. Vigência 30/09/2028 - Data e assinaturas: 17/12/2025 Fernanda Tavares Rezende e Rubens Magela da Silva

Termo de Compromisso nº 987959/2025, firmado pelo MUNICÍPIO DE FRUTAL-MG, CNPJ 18.449.132/0001-60, junto à União Federal por intermédio do MINISTÉRIO DO ESPORTE, representada pela Caixa Econômica Federal, CNPJ 00.360.305/0001-04; Objeto CONSTRUÇÃO DE ESPAÇO ESPORTIVO COMUNITÁRIO, NO MUNICÍPIO DE FRUTAL/MG (NOVO PAC.); Programa Esporte para a Vida; Valor: R\$ 1.462.500,00; dos recursos: R\$ 877.500,00, correrão à conta da União no exercício de 2025, UG 180006, Programa de Trabalho 27812512600SL0001, NE 2025NE001076, e R\$ 585.000,00 nos exercícios subsequentes, e R\$ 0,00 de contrapartida. Vigência 17/09/2028 - 17/12/2025 Cristiano Krueger e Bruno Augusto de Jesus Ferreira.

GERÊNCIA EXECUTIVA GOVERNO VITÓRIA DA CONQUISTA - BA

EXTRATO DE CONTRATO

Termo de Compromisso nº 979408/2025, firmado pelo MUNICÍPIO DE CARINHANHA-BA, CNPJ 14.105.209/0001-24, junto à União Federal por intermédio do FUNDO NACIONAL DE DESENVOLVIMENTO DA EDUCAÇÃO, representada pela Caixa Econômica Federal, CNPJ 00.360.305/0001-04; Objeto CONSTRUÇÃO DA CRECHE DE EDUCAÇÃO INFANTIL, CARINHANHA/BA, FNDE, CRECHE TIPO 2; Programa Educação Básica Democrática, Com Qualidade e Equidade; Valor: R\$ 3.551.177,68; dos recursos: R\$ 527.349,89, correrão à conta da União no exercício de 2025, UG 157241, Programa de Trabalho 12365511100SU0000, NE 2025NE790648, e R\$ 2.988.316,01 nos exercícios subsequentes, e



INDICAÇÃO DE FISCAL DE CONTRATO

Fica indicado o Senhor Eduardo Canepa, Arquiteto – CAU A5134-9, Coordenador de Projetos e Engenharia, para atuar como Fiscal do Contrato de Repasse nº 980199 – Proposta nº 050535/2025, cujo objeto é a Construção de Quadra Poliesportiva no Município de Capão Bonito/SP.

A presente indicação visa garantir o acompanhamento técnico da execução do objeto, em conformidade com as normas aplicáveis, o plano de trabalho aprovado e demais condições pactuadas no referido Contrato de Repasse.

MARCELO BATISTA DA SILVA

Secretário Municipal de Planejamento
RG 43.439.220-0

PREFEITURA DO MUNICÍPIO DE CAPÃO BONITO - SP



SECRETARIA MUNICIPAL DE PLANEJAMENTO

Praça Deputado Antônio Sylvio Cunha Bueno, centro
CEP: 18300-300 – fone: (15) 3542-3897 – 3543-1244
Email: planejamento@capaobonito.sp.gov.br

ITEM DE MAIOR RELEVÂNCIA

Obra: CONSTRUÇÃO DE UMA QUADRA POLIESPORTIVA NO MUNICÍPIO DE CAPÃO BONITO.

Local: ROD. FAUSTO SANTO AMARO, NOVA CAPÃO BONITO – CAPÃO BONITO - SP.

Interessado: Setor de Licitações

Informamos através deste, que o item de maior relevância na obra de Construção de Quadra Poliesportiva, neste município, são os seguintes:

1. Código 101174: Descrição – Estaca broca de concreto, diâmetro de 25cm, escavação manual com trado concha, com armadura de arranque. AF_05/2020 = 35,00 m.
2. Código 103672: Descrição – Concretagem de pilares, FCK = 25 MPA, com uso de bomba – Lançamento, adensamento e acabamento. AF_02/2022_PS = 11,06 m³.
3. Código 15.03.030: Descrição – Fornecimento e montagem de estrutura em aço ASTM-A36, sem pintura = 3.000 kg.
4. Código 16.12.020: Descrição – Telhamento em chapa de aço pre-pintada com epóxi e poliéster, perfil ondulado, com espessura 0,50 mm = 600 m².
5. Código 10.01.040: Descrição: Armadura em barra de aço CA-50 (A ou B) fyk = 500 Mpa kg 364,40;
6. Código 102363: Descrição – Alambrado para quadra poliesportiva, estruturado por tubos de aço galvanizado, (montantes com 2”, travessas e escoras com diâmetro 1 ¼”), com tela de arame galvanizado, fio 12 BWG e malha quadrada 5x5cm (exceto mureta). AF_03/2021 = 310,60 m².
7. Código 32.17.030: Descrição: Impermeabilização em argamassa polimérica para umidade e água de percolação m² 118,00
8. Código 96974: Descrição: CORDOALHA DE COBRE NU 50 MM², NÃO ENTERRADA, COM ISOLADOR - FORNECIMENTO E INSTALAÇÃO. AF_12/2017 = 60 m ts.

Capão Bonito, 08/05/2026.

Eduardo Canepa
Arquiteto - CAU A5134-9
Coordenador de Projetos e Engenharia o arquiteto